

สำนักงาน กสทช.

# การชำระค่าธรรมเนียมใบอนุญาต ประกอบกิจการโทรคมนาคม

# การชำระค่าธรรมเนียมใบอนุญาตประกอบกิจการโทรคมนาคม



## สรุปสาระสำคัญ

- 1 รายได้ที่นำมาชำระค่าธรรมเนียม คือ รายได้จากการประกอบกิจการโทรคมนาคมทั้งหมดที่เกิดขึ้นในรอบระยะเวลาบัญชี โดยไม่หักค่าใช้จ่ายใดๆ
- 2 กำหนดชำระค่าธรรมเนียม ภายใน 150 วัน นับจากวันสิ้นรอบระยะเวลาบัญชี



- 3 อัตราค่าธรรมเนียม  
\*ใช้บังคับตั้งแต่รอบ  
ระยะเวลาบัญชี ปี 2560  
เป็นต้นไป

รายได้จากการประกอบกิจการโทรคมนาคม	อัตราค่าธรรมเนียม
0 ถึง 100 ล้านบาท	ร้อยละ 0.125
เกิน 100 ล้านบาท ถึง 500 ล้านบาท	ร้อยละ 0.25
เกิน 500 ล้านบาท ถึง 1,000 ล้านบาท	ร้อยละ 0.50
เกิน 1,000 ล้านบาท ถึง 10,000 ล้านบาท	ร้อยละ 0.75
เกิน 10,000 ล้านบาท ถึง 25,000 ล้านบาท	ร้อยละ 1.00
เกิน 25,000 ล้านบาท ถึง 50,000 ล้านบาท	ร้อยละ 1.25
เกิน 50,000 ล้านบาทขึ้นไป	ร้อยละ 1.50



### กฎหมายที่เกี่ยวข้อง

ประกาศ กสทช. เรื่อง ค่าธรรมเนียมใบอนุญาตประกอบกิจการโทรคมนาคม และที่แก้ไขเพิ่มเติม ฉบับที่ 2

- 4 ค่าธรรมเนียมเพิ่ม

อัตราร้อยละ 1.5 ต่อเดือนของจำนวนเงินที่ค้างชำระ โดยเศษของเดือนคิดเป็น 1 เดือน  
\*\*ตั้งนั้นชำระซ้ำเพียง 1 วัน เท่ากับมีค่าปรับ 1 เดือน\*\*

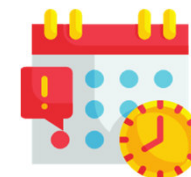

### สรุปสาระสำคัญ (ต่อ)

#### 5 เอกสารประกอบการชำระค่าธรรมเนียม ประกอบด้วย

1. หนังสือนำส่ง
2. งบการเงินประจำปีฉบับสมบูรณ์ที่ผ่านการรับรองจากผู้สอบบัญชี และเปิดเผยรายได้จากการประกอบกิจการโทรคมนาคมไว้ในหมายเหตุประกอบงบการเงิน หากงบการเงินยังไม่เสร็จให้นำส่งงบทดลองแทน และต้องนำส่งงบการเงินฉบับสมบูรณ์ทันที ภายใน 15 วัน นับจากวันที่ผู้สอบบัญชีตามกฎหมายรับรอง
3. ตารางแสดงรายได้จากการประกอบกิจการโทรคมนาคม
4. รายงานผลการประกอบการในรอบปีที่ผ่านมา
5. ใบเสร็จรับเงิน (ถ้ามี)



เอกสารทุกฉบับต้องลงนามโดย  
ผู้มีอำนาจลงนาม  
พร้อมทั้งประทับตราบริษัท

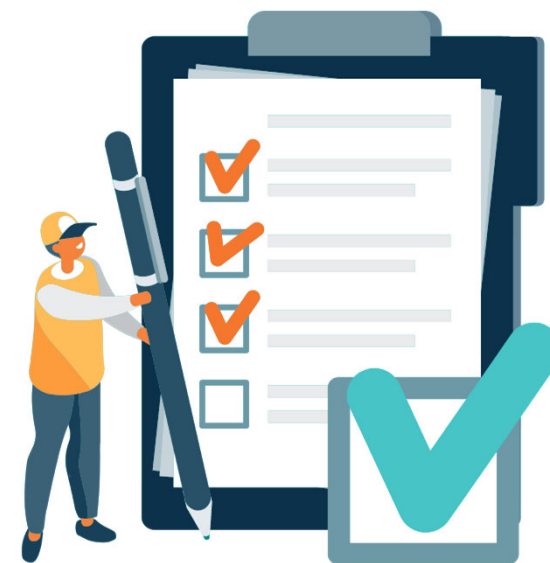



# เอกสารประกอบการชำระค่าธรรมเนียมใบอนุญาตประกอบกิจการโทรคมนาคม

## ตารางแสดงรายได้จากการประกอบกิจการโทรคมนาคม สำหรับการชำระค่าธรรมเนียมใบอนุญาต และ ค่า USO โทรคมนาคม

ระบุรายได้จากการประกอบกิจการโทรคมนาคม โดยแบ่งตามแบบใบอนุญาต

ระบุจำนวนเดือนที่ค้างชำระโดยเศษของเดือนคิดเป็น 1 เดือน

ระบุวิธีการเปิดเผยรายได้จากการประกอบกิจการโทรคมนาคม

ตารางแสดงรายได้จากการประกอบกิจการโทรคมนาคม สำหรับ [1] การชำระค่าธรรมเนียมใบอนุญาตประกอบกิจการโทรคมนาคม [2] ค่า USO โทรคมนาคม			
ชื่อบริษัท		บริษัท เดกดีโทรคมนาคม จำกัด	
รอบปีงบการเงิน		1 ม.ค. 2566 - 31 ธ.ค. 2566	รายได้รวมตามงบการเงิน 127,645,168.45 บาท
การระบุนายและผู้ครอบครองใบอนุญาตระบุนายแห่งหนวยลงดังต่อไปนี้			
<b>ข้อ 1. ใบอนุญาตแบบหนึ่ง</b>			
รายละเอียด	จำนวน (บาท)		
รายได้ใบอนุญาตประกอบกิจการโทรคมนาคมแบบหนึ่ง	12,000,000.00		
จำนวนค่าธรรมเนียม	15,900.00		
ภาษีมูลค่าเพิ่ม (vat)	1,050.00		
ค่าธรรมเนียม + ภาษีมูลค่าเพิ่ม (ที่ต้องชำระ)	16,050.00		
ค่าธรรมเนียมเพิ่ม (ค่าปรับ) - ร้อยละ 1.5 ต่อเดือน	2	เดือน	450.00
ค่าธรรมเนียม + ภาษีมูลค่าเพิ่ม + ค่าธรรมเนียมเพิ่ม (ที่ต้องชำระ)	16,500.00		
<b>ข้อ 2. ใบอนุญาตแบบที่สอง</b>			
รายละเอียด	จำนวน (บาท)		
รายได้ใบอนุญาตประกอบกิจการโทรคมนาคมแบบที่สอง (มีโครงข่าย)	27,000,000.00		
รายได้ใบอนุญาตประกอบกิจการโทรคมนาคมแบบที่สอง (ไม่มีโครงข่าย)	-		
รายได้ภายใต้ใบอนุญาตแบบที่สอง	27,000,000.00		
จำนวนค่าธรรมเนียม	33,750.00		
ภาษีมูลค่าเพิ่ม (vat)	2,362.50		
ค่าธรรมเนียม + ภาษีมูลค่าเพิ่ม (ที่ต้องชำระ)	36,112.50		
ค่าธรรมเนียมเพิ่ม (ค่าปรับ) - ร้อยละ 1.5 ต่อเดือน	2	เดือน	1,012.50
ค่าธรรมเนียม + ภาษีมูลค่าเพิ่ม + ค่าธรรมเนียมเพิ่ม (ที่ต้องชำระ)	37,125.00		
<b>ข้อ 3. ใบอนุญาตแบบที่สาม</b>			
รายละเอียด	จำนวน (บาท)		
รายได้ใบอนุญาตประกอบกิจการโทรคมนาคมแบบที่สาม	-		
จำนวนค่าธรรมเนียม	-		
ภาษีมูลค่าเพิ่ม (vat)	-		
ค่าธรรมเนียม + ภาษีมูลค่าเพิ่ม (ที่ต้องชำระ)	-		
ค่าธรรมเนียมเพิ่ม (ค่าปรับ) - ร้อยละ 1.5 ต่อเดือน	-		
ค่าธรรมเนียม + ภาษีมูลค่าเพิ่ม + ค่าธรรมเนียมเพิ่ม (ที่ต้องชำระ)	-		
<b>ข้อ 4. การเปิดเผยรายได้ตามแบบใบอนุญาต</b>			
<input checked="" type="checkbox"/>	หมายเหตุประกอบงบการเงิน	19	หน้า 54
<input type="checkbox"/>	เอกสารรับรองรายได้จากผู้สอบบัญชีรายเดียวกันที่		
<b>ข้อ 5. ชี้แจงรายได้อื่นที่ปรากฏในงบการเงินซึ่งมิใช่รายได้จากการประกอบกิจการ</b>			
หัวข้อรายได้	คำชี้แจงรายได้	จำนวน (บาท)	
รายได้จากการขาย	การขายอุปกรณ์สื่อสาร	80,545,168.45	
รายได้จากการให้บริการ	ค่าบริการการให้คำปรึกษา และคำรับจ้างวางระบบคอมพิวเตอร์	7,200,000.00	
รายได้อื่น	ดอกเบี้ยรับ	900,000.00	
รวม		88,645,168.45	
รวมรายได้จากการประกอบกิจการโทรคมนาคม (ข้อ 1 - 3)		39,000,000.00	
รวมรายได้ทั้งหมด (ข้อ 1 - 3 และ ข้อ 5)		127,645,168.45	
[หมายเหตุ: รวมรายได้ทั้งหมดต้องเท่ากับรายได้รวมที่ปรากฏตาม]			
<b>ข้อ 6. ชี้แจงกรณีไม่มีรายได้จากการประกอบกิจการโทรคมนาคมในปีที่ผ่านมา</b>			
ข้าพเจ้าขอรับรองว่าข้อมูลดังกล่าวเป็นจริงทุกประการ			
ลงชื่อ .....			

ระบุชื่อ รอบระยะเวลาบัญชี และรายได้รวมตามงบการเงิน

ระบุรายได้ที่ปรากฏในงบกำไรขาดทุนที่ไม่ใช่รายได้จากการประกอบกิจการโทรคมนาคม พร้อมทั้งอธิบายรายละเอียดรายได้แต่ละรายการว่าเป็นรายได้จากอะไรบ้าง  
\*รายได้ที่ระบุในข้อ 1-3 รวมกับรายได้ที่ระบุในข้อ 5 จะต้องเท่ากับรายได้รวมทั้งหมดในงบกำไรขาดทุน

ระบุสาเหตุกรณีไม่มีรายได้จากการประกอบกิจการโทรคมนาคม

ลงชื่อโดยผู้มีอำนาจลงนาม



# เอกสารประกอบการชำระค่าธรรมเนียมใบอนุญาตประกอบกิจการโทรคมนาคม

## ตารางแสดงรายได้จากการประกอบกิจการโทรคมนาคม สำหรับการชำระค่าธรรมเนียมใบอนุญาต และ ค่า USO โทรคมนาคม

ตารางแสดงรายได้จากการประกอบกิจการโทรคมนาคม สำหรับ [1] การชำระค่าธรรมเนียมใบอนุญาตประกอบกิจการโทรคมนาคม [2] ค่า USO โทรคมนาคม		
ชื่อบริษัท		บริษัท เดกดีโทรคมนาคม จำกัด
รอนบิงการเงิน		1 ม.ค. 2566 - 31 ธ.ค. 2566
		รายได้รวมตามงบการเงิน 127,645,168.45 บาท
***** ข้อมูลรายได้รวมนี้ใช้ยื่นใบอนุญาตนายกจ่ายคืนภาษี *****		
<b>ข้อ 7. รายการและจำนวนค่าใช้จ่ายที่สามารถนำมาหักลดหย่อนได้ (USO)</b>		
ชื่อรายการค่าใช้จ่ายที่นำมาหักลดหย่อน	จ่ายให้แก่ผู้รับใบอนุญาต / ผู้ให้บริการโทรคมนาคม ในต่างประเทศ/ ผู้รับสัมปทาน (ระบุชื่อบริษัท)	จำนวนค่าใช้จ่าย (บาท)
ค่าใช้จ่ายในการซื้อหรือเช่าบริการ	บริษัท โทรคมนาคม A จำกัด	15,000,000.00
ค่าใช้จ่ายในการซื้อหรือเช่าบริการ	บริษัท โทรคมนาคม B จำกัด	20,000,000.00
ค่าใช้จ่ายรวมที่ขออนำมาหักลดหย่อน		35,000,000.00
* กรณีระบุค่าใช้จ่ายที่นำมาหักลดหย่อนไม่เพียงพอ สามารถจัดทำเป็นเอกสารแนบเพิ่มเติมได้		
<b>ข้อ 8. รายการและจำนวนค่าใช้จ่ายที่เกิดจากการกีดกันโทรคมนาคมเพื่อประโยชน์สาธารณะ</b>		
ประเภทการกีดกัน/ประโยชน์สาธารณะ	รายการค่าใช้จ่าย	จำนวนค่าใช้จ่าย (บาท)
งดสาธารณะ		
ค่าใช้จ่ายรวมที่ขออนำมาหักจากค่า USO		-
<b>ข้อ 9. การเปิดเผยค่าใช้จ่ายที่นำมาหักลดหย่อนตามข้อ 7. และข้อ 8. (USO)</b>		
<input checked="" type="checkbox"/> หมายเหตุประกอบงบการเงิน	20 หน้า	54
<input type="checkbox"/> เอกสารรับรองค่าใช้จ่ายของผู้สอบบัญชีรับอนุญาตตามกฎหมาย		
<b>ข้อ 10. การคำนวณค่า USO โทรคมนาคม</b>		
รายละเอียด		จำนวน (บาท)
(1) รายได้จากบริการประกอบกิจการโทรคมนาคมทุกแบบใบอนุญาต		39,000,000.00
(2) หัก ค่าใช้จ่ายรวมที่สามารถนำมาหักลดหย่อนได้ (หักลดหย่อนได้ตามจริง แต่ไม่เกินร้อยละ 60 ของข้อ (1))		23,400,000.00
(3) คงเหลือ รายได้สุทธิหลังหักค่าใช้จ่าย ((1) - (2))		15,600,000.00
(4) หัก รายได้สุทธิที่ได้รับยกเว้น 40 ล้านบาทต่อปี		40,000,000.00
(5) คงเหลือ รายได้สุทธิที่นำมาคำนวณค่า USO ((3) - (4))		0
(6) ค่า USO อัตราร้อยละ 2.5 ต่อปี ((5) x 2.5%)		-
(7) หัก ค่าใช้จ่ายที่เกิดจากการกีดกันโทรคมนาคมเพื่อประโยชน์สาธารณะ (หักได้ไม่เกินร้อยละ 15 ของ (6) และไม่เกิน 200 ล้านบาท)		-
(8) คงเหลือ ค่า USO ((6) - (7))		-
(9) ภาษีมูลค่าเพิ่ม ((8) x 7%)		-
(10) ค่า USO + ภาษีมูลค่าเพิ่ม (ที่ต้องชำระ)		-
(11) เงินเพิ่ม (ค่าปรับ) - ร้อยละ 1.5 ต่อเดือน	2 เดือน	-
(12) ค่า USO + ภาษีมูลค่าเพิ่ม + เงินเพิ่ม (ที่ต้องชำระ)		-
หมายเหตุ		
* ข้อมูลในข้อ 7. - ข้อ 10. เป็นข้อมูลประกอบการชำระค่า USO โทรคมนาคม		
** โปรดแนบหนังสือของผู้สอบบัญชีรับอนุญาตตามกฎหมายที่รับรองความถูกต้องของรายการและจำนวนค่าใช้จ่ายดังกล่าวข้างต้นที่สามารถนำมาหักลดหย่อนได้		
การแจ้งการรับรองจากผู้อยู่อาศัยและผู้ประกอบการรายย่อย (ถ้ามี) และแจ้งให้หน่วยงานที่เกี่ยวข้อง เช่น กรมการขนส่งทางบกได้รับทราบ		
<b>ข้อ 11. ข้อมูลสำหรับการติดต่อประสานงาน</b>		
รายชื่อผู้ประสานงาน	นายอนุญาต โทรคมนาคม	
โทรศัพท์	089-123-4567	
E-mail	license@telecom.co.th	
ข้าพเจ้าขอรับรองความครบถ้วน ความถูกต้อง และความเป็นจริงของเอกสารสนับสนุนทางบัญชี เอกสารที่นำส่ง และข้อมูลที่แจ้งทั้งหมด		
ลงชื่อ .....	.....	
ตำแหน่ง .....	.....	
ลงวันที่ .....	.....	
ผู้มีอำนาจกระทำการผูกพันนิติบุคคล พร้อมประทับตราบริษัท (ถ้ามี)		

ระบุจำนวนค่าใช้จ่ายที่นำมาหักลดหย่อนได้

ระบุค่าใช้จ่ายที่เกิดจากการกีดกันโทรคมนาคมเพื่อประโยชน์สาธารณะที่ได้รับอนุมัติจาก กสทช.แล้วเท่านั้น !

ระบุวิธีการเปิดเผยค่าใช้จ่ายที่นำมาหักลดหย่อน

ค่าธรรมเนียม USO จะถูกคำนวณให้โดยอัตโนมัติ \* หากชำระล่าช้าให้ใส่จำนวนเดือนที่ชำระล่าช้าด้วย

ระบุข้อมูลชื่อ หมายเลขโทรศัพท์ และอีเมลของผู้ประสานงานให้ครบถ้วน

ลงนามโดยผู้มีอำนาจ พร้อมประทับตราบริษัท



# การเปิดเผยรายได้จากการประกอบกิจการโทรคมนาคม



## 1. หมายเหตุประกอบงบการเงิน

### ตัวอย่างหมายเหตุประกอบงบการเงิน

ข้อ xx

1. รายได้ที่เกี่ยวข้องและต้องนำมาคำนวณค่าธรรมเนียมใบอนุญาตประกอบกิจการโทรคมนาคม จำแนกตามแบบใบอนุญาต ตามประกาศที่เกี่ยวข้อง

	หน่วย : บาท	
	2562	2561
รายได้ภายใต้ใบอนุญาตโทรคมนาคมแบบที่ 1	xxxxxxx	xxxxxxx
รายได้ภายใต้ใบอนุญาตโทรคมนาคมแบบที่ 2	xxxxxxx	xxxxxx
รายได้ภายใต้ใบอนุญาตโทรคมนาคมแบบที่ 3	xxxxxxx	xxxxxxx
รวม	xxxxxxx	xxxxxxx

2. รายได้ที่ไม่เกี่ยวข้องกับการให้บริการตามใบอนุญาตประกอบกิจการโทรคมนาคม ตามประกาศที่เกี่ยวข้อง

	หน่วย : บาท	
	2562	2561
รายการ		
รายได้จากการขายสินค้า	xxxxxx	xxxxxx
รายได้จากดอกเบี้ย	xxxxxxx	xxxxxxx
กำไรจากอัตราแลกเปลี่ยน	xxxxxxx	xxxxxxx
รวม	xxxxxxx	xxxxxxx

### คำอธิบายเพิ่มเติม

- รายได้จากข้อ 1. และข้อ 2. รวมกันเท่ากับรายได้รวมทั้งหมดของบริษัทตามงบการเงิน
- ผู้รับใบอนุญาตอาจจำแนกรายได้ภายใต้ใบอนุญาตโทรคมนาคมแบบที่ 2 เป็นรายได้ภายใต้ใบอนุญาตโทรคมนาคมแบบที่ 2 ที่มีโครงข่าย และไม่มีโครงข่าย ได้ตามความเหมาะสม

## 2. หนังสือรับรองรายได้โดยผู้สอบบัญชีรับอนุญาต

วันที่ \_\_\_\_\_

เรื่อง รับรองรายได้จากการประกอบกิจการโทรคมนาคม

เรียน กรรมการบริษัท \_\_\_\_\_/หุ้นส่วนผู้จัดการ \_\_\_\_\_

ข้าพเจ้า \_\_\_\_\_ ผู้สอบบัญชีรับอนุญาต เลขทะเบียน \_\_\_\_\_ ของบริษัท \_\_\_\_\_ จำกัด ropic สิ้นสุดระหว่างวันที่ \_\_\_\_\_ 2565 ถึงวันที่ \_\_\_\_\_ 2565 ขอรับรองว่า บริษัท \_\_\_\_\_ จำกัด มีรายได้จากการประกอบกิจการโทรคมนาคมภายใต้ใบอนุญาตประกอบกิจการโทรคมนาคมเลขที่ \_\_\_\_\_ ในรอบบัญชีดังกล่าว จำนวน \_\_\_\_\_ บาท ( \_\_\_\_\_ บาทถ้วน)

ขอแสดงความนับถือ

\_\_\_\_\_

นาย \_\_\_\_\_

ผู้สอบบัญชีเลขทะเบียน \_\_\_\_\_

# การชำระค่าธรรมเนียมผ่านระบบ e-Payment

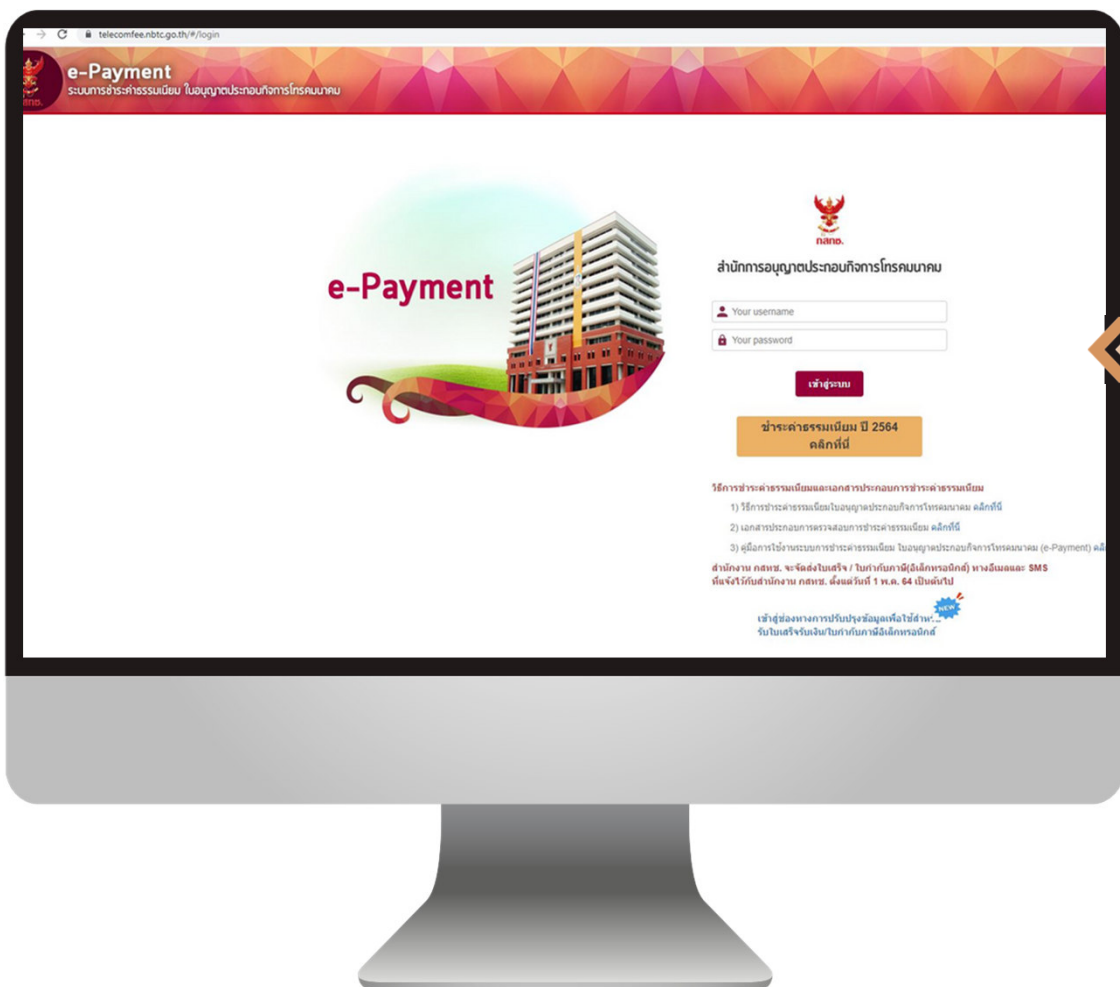

ผู้รับใบอนุญาตสามารถเข้าไปกรอก รายได้โทรคมนาคม  
เพื่อออกใบ Bill Payment ได้ที่

<https://telecomfee.nbtcc.go.th>

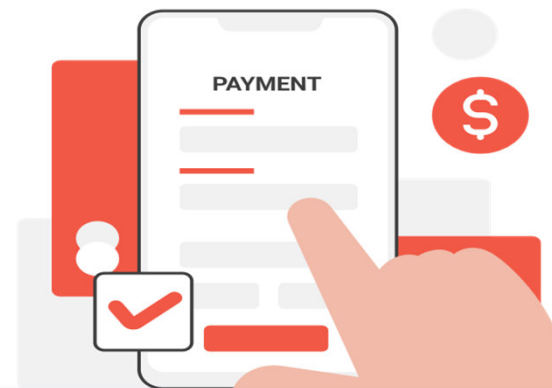



### สำนักการอนุญาตประกอบกิจการโทรคมนาคม



เข้าสู่ระบบ

ชำระค่าธรรมเนียม ปี 2564  
คลิกที่นี่



#### วิธีการชำระค่าธรรมเนียมและเอกสารประกอบการชำระค่าธรรมเนียม

- 1) วิธีการชำระค่าธรรมเนียมในอนุญาตประกอบกิจการโทรคมนาคม [คลิกที่นี่](#)
- 2) เอกสารประกอบการตรวจสอบการชำระค่าธรรมเนียม [คลิกที่นี่](#)
- 3) คู่มือการใช้งานระบบการชำระค่าธรรมเนียม ในอนุญาตประกอบกิจการโทรคมนาคม (e-Payment) [คลิกที่นี่](#)

สำนักงาน กสทช. จะจัดส่งใบเสร็จ / ใบกำกับภาษี(อิเล็กทรอนิกส์) ทางอีเมลและ SMS ที่แจ้งไว้กับสำนักงาน กสทช. ตั้งแต่วันที่ 1 พ.ค. 64 เป็นต้นไป

เข้าสู่ช่องทางการปรับปรุงข้อมูลเพื่อใช้สำห...  
รับใบเสร็จรับเงิน/ใบกำกับภาษีอิเล็กทรอนิกส์





- 1 ค่าธรรมเนียม
- ประวัติการรับชำระเงิน
- ประวัติค่าธรรมเนียม

### 1 ค่าธรรมเนียม

ค้นหา

ประเภทใบอนุญาต: อินเทอร์เน็ต,โทรคมนาคม แบบหนึ่ง

ค้นหา | เคลียร์

คำดำเนินการตามขอใบอนุญาตการให้บริการ: **ค่าธรรมเนียมใบอนุญาตรายปี** | ค่าธรรมเนียมใบอนุญาตรายปี(สอบทานงบการเงิน)

วันที่ปิดบัญชีงบการเงิน	เลขนิติบุคคล	ชื่อผู้ประกอบการ	ประเภทใบอนุญาต	รายละเอียด
31 ธันวาคม	0123456789100	บริษัท เлект จำกัด	อินเทอร์เน็ต,โทรคมนาคม แบบหนึ่ง	Detail

« Prev 1 Next »

- ค่าธรรมเนียม
- ประวัติการรับชำระเงิน
- ประวัติค่าธรรมเนียม

### ค่าธรรมเนียมใบอนุญาตรายปี

ชื่อผู้ประกอบการ บริษัท เลิศ จำกัด เลขประจำตัวผู้เสียภาษี 0123456789100  
ที่อยู่ 87 ถนนพหลโยธิน ซ.8 แขวงสามเสนใน เขตพญาไท กรุงเทพฯ 10400  
ประเภทใบอนุญาต โทรคมนาคม แอมที่หนึ่ง  
เลขที่ใบอนุญาต TEL/2559/000 ปีที่อนุญาต 2559  
วันที่ได้รับใบอนุญาต 13/09/2559  
รอบปีงบการเงิน 31 ธันวาคม 2565 **กรุณาระบุปีที่ต้องการชำระ**

รายได้รวมจากการประกอบกิจการ	<input type="text" value="0"/>	บาท
จำนวนค่าธรรมเนียม	<input type="text" value="0.00"/>	บาท
ภาษีมูลค่าเพิ่ม 7%	<input type="text" value="0.00"/>	บาท
ค่าธรรมเนียมสุทธิ	<input type="text" value="0.00"/>	บาท
เงินเพิ่ม	<input type="text" value="0.00"/>	บาท
รวมจำนวนเงินที่ต้องชำระ	<input type="text" value="0.00"/>	บาท
กำหนดชำระภายในวันที่	<input type="text" value="30 พฤษภาคม 2566"/>	
จำนวนเงินที่ชำระมาทั้งหมด	<input type="text" value="0.00"/>	บาท
จำนวนเงินที่ค้างชำระ	<input type="text" value="0.00"/>	บาท

บันทึก กลับ

**NOTE**

กรอกรายได้จากการประกอบกิจการ โทรคมนาคมเพื่อพิมพ์ใบ Bill Payment ใช้ในการชำระเงินผ่านช่องทางต่างๆ

สอบถามข้อมูลเพิ่มเติม ได้ที่

ผู้ประกอบการที่ไม่มีโครงข่ายเป็นของตนเอง  
เบอร์โทร : 0 2670 8888 ต่อ 7450-7454 และ 7402  
อีเมล : tel\_license2@nbt.go.th

ผู้ประกอบการที่มีโครงข่ายเป็นของตนเอง  
เบอร์โทร : 0 2670 8888 ต่อ 7311,7322,7336,7380,7376  
อีเมล : tel\_license1@nbt.go.th

# ตัวอย่างใบ Bill Payment

## เงื่อนไขการชำระเงิน

ผู้รับใบอนุญาตสามารถชำระเงินค่าธรรมเนียมใบอนุญาตรายปีผ่านช่องทางต่าง ๆ ของธนาคาร และเคาน์เตอร์ของสำนักงาน กสทช. ได้ ภายใน 150 วัน นับจากวันสิ้นรอบระยะเวลาบัญชี หากไม่ชำระเงินภายในระยะเวลาที่กำหนด ผู้รับใบอนุญาตต้องชำระค่าธรรมเนียมใบอนุญาตรายปีและค่าปรับในอัตราร้อยละ 1.5 ต่อเดือนของจำนวนเงินค่าธรรมเนียมใบอนุญาตรายปีที่ค้างชำระ โดยเศษของเดือนให้นับเป็นหนึ่งเดือน

ทั้งนี้ จะไม่สามารถชำระเงินได้ หากเกินกว่าวันครบกำหนดที่ระบุใน Bill Payment ผู้รับใบอนุญาตจะต้องชำระแบบ e-Payment ที่ <https://telecomfee.nbt.go.th> เพื่อให้ระบบคำนวณค่าปรับและออกใบ Bill Payment ฉบับใหม่ก่อนนำไปใช้ชำระเงินตามช่องทางต่าง ๆ ต่อไป

ช่องทางชำระเงินด้วย Bill Payment	
1. ชำระผ่านช่องทางต่าง ๆ ของธนาคาร มีค่าธรรมเนียมธนาคารดังนี้	
<b>ธนาคารกรุงไทย</b> <ul style="list-style-type: none"> <li>เงินสด 10 บาท ต่อรายการ (ไม่จำกัดวงเงิน)</li> <li>ATM/Internet Banking 5 บาท ต่อรายการ (ไม่จำกัดวงเงิน)</li> </ul>	<b>ธนาคารอื่น ๆ</b> <ul style="list-style-type: none"> <li>เงินสด 10 บาท ต่อรายการ (เกิน 200,000 บาท อาจมีค่าธรรมเนียมเพิ่มเติม)</li> <li>ATM/Internet Banking/Mobile Banking ค่าธรรมเนียมเป็นไปตามที่ธนาคารกำหนด</li> </ul>
<ul style="list-style-type: none"> <li>เช็คธนาคาร/แคชเชียร์เช็ค (ทุกธนาคาร)               <ul style="list-style-type: none"> <li>โปรดส่งจ่ายในนาม "สำนักงาน กสทช. บัญชี 1" หรือ "The National Broadcasting and Telecommunications Commission"</li> <li>อัตราค่าธรรมเนียมเพิ่มเติมในการชำระด้วยเช็ค เช็คต่างธนาคาร เช็คข้ามเขตหักบัญชี เป็นไปตามที่ธนาคารกำหนด</li> <li>โปรดเผื่อระยะเวลา Clearing เพื่อให้เงินเข้าบัญชีของสำนักงาน กสทช. ภายในวันครบกำหนดและไม่เกิดค่าปรับ ทั้งนี้ จะถือว่าชำระค่าธรรมเนียมสมบูรณ์ก็ต่อเมื่อสำนักงาน กสทช. ได้รับเงินเข้าบัญชีของสำนักงาน กสทช. แล้ว</li> </ul> </li> </ul>	
2. ชำระผ่านเคาน์เตอร์รับชำระ ณ อาคาร 2 ชั้น 2 สำนักงาน กสทช. (กรุงเทพฯ)	
<ul style="list-style-type: none"> <li>เงินสด</li> <li>เช็คธนาคาร/แคชเชียร์เช็ค               <ul style="list-style-type: none"> <li>ส่งจ่ายในนาม "สำนักงาน กสทช. บัญชี 1" หรือ "The National Broadcasting and Telecommunications Commission"</li> <li>รับเฉพาะเช็คธนาคารในเขตกรุงเทพฯ และลงวันเดียวกันกับวันที่มาชำระ หรือลงวันที่ก่อนวันชำระเงินไม่เกิน 7 วัน ทั้งนี้ <b>ไม่รับเช็คลงวันที่ล่วงหน้า</b></li> <li>กรณีจำนวนเงินเกิน 100,000 บาท ให้ชำระด้วยแคชเชียร์เช็คเท่านั้น</li> </ul> </li> <li>บัตรเครดิต มีค่าธรรมเนียม 1% ของยอดชำระ</li> </ul>	

### สอบถามการยื่นเอกสารประกอบการชำระค่าธรรมเนียม

<b>ผู้รับใบอนุญาตแบบที่มีโครงข่าย</b> สำนักการอนุญาตประกอบกิจการโทรคมนาคม 1 โทร 0 2670 8888 ต่อ 7322, 7332 และ 7336 e-mail : tel_license1fee@nbt.go.th	<b>ผู้รับใบอนุญาตแบบที่ไม่มีโครงข่าย</b> สำนักการอนุญาตประกอบกิจการโทรคมนาคม 2 โทร. 0 2670 8888 ต่อ 7450 7451 7453 7454 e-mail : tel_license2@nbt.go.th
---	--

## Bill Payment หน้า 1

ระบุรายละเอียดข้อมูลเบื้องต้นเกี่ยวกับการชำระค่าธรรมเนียม ดังนี้

### 1. ชำระผ่านช่องทางของธนาคาร

- เคาน์เตอร์ธนาคาร
- Mobile Banking
- Internet Banking



### 2. ชำระผ่านเคาน์เตอร์รับชำระ ณ อาคาร 2 ชั้น 2 สำนักงาน กสทช.

- เงินสด
- เช็คธนาคาร/แคชเชียร์เช็ค
  - ส่งจ่าย "สำนักงาน กสทช. บัญชี 1"
  - รับเฉพาะเช็คธนาคารในเขตกรุงเทพฯ และลงวันเดียวกันกับวันที่มาชำระ หรือลงวันที่ก่อนวันชำระเงินไม่เกิน 7 วัน ไม่รับเช็คลงวันที่ล่วงหน้า
  - กรณีจำนวนเงินเกิน 100,000 บาท ให้ชำระด้วยแคชเชียร์เช็คเท่านั้น
- บัตรเครดิต มีค่าธรรมเนียม 1% ของยอดชำระ





# ตัวอย่างใบ Bill Payment

## Bill Payment หน้า 2

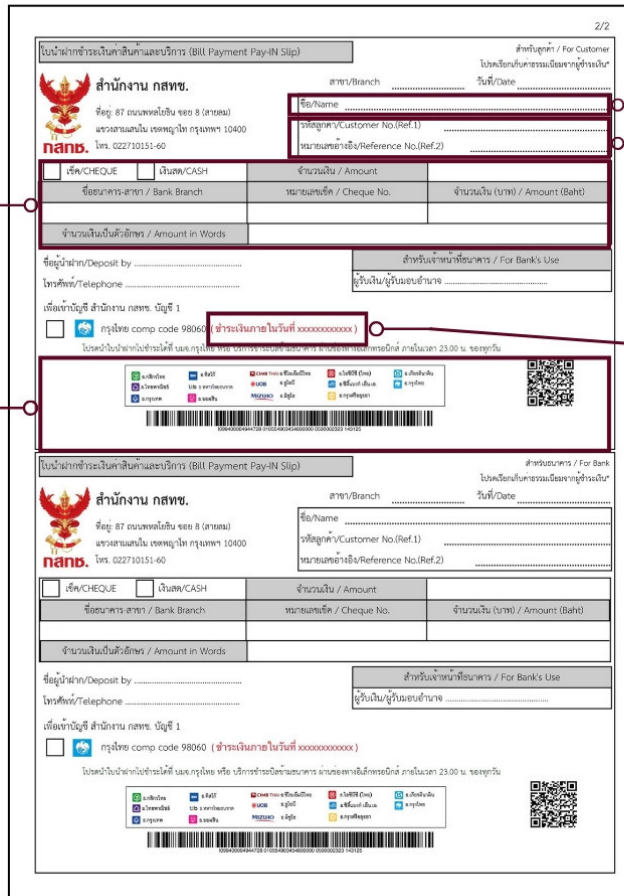

ใบนำฝากชำระเงินค่าสินค้าและบริการ (BILL Payment Pay-IN Slip) สำหรับลูกค้า / For Customer

สาขา/Branch วันที่/Date

ชื่อผู้รับใบอนุญาต ชื่อลูกค้า / Customer No.(Ref.1)

รหัสลูกค้า / Customer No.(Ref.1) หมายเลขอ้างอิง Reference No.(Ref.2)

หมายเลขอ้างอิง Reference No.(Ref.2)

<input type="checkbox"/> เช็ค/CHEQUE	<input type="checkbox"/> เงินสด/CASH	จำนวนเงิน / Amount
ชื่อธนาคาร สาขา / Bank Branch	หมายเลขเช็ค / Cheque No.	จำนวนเงิน (บาท) / Amount (Baht)
จำนวนเงินเป็นตัวเลข / Amount in Words		

ชื่อผู้นำฝาก/Deposit by สำหรับเจ้าหน้าที่ธนาคาร / For Banks Use

โทรศัพท์/Telephone ผู้รับเงิน/ผู้รับมอบอำนาจ

เพื่อเข้าบัญชี สำนักงาน กสทช. บัญชี 1

ทรูไทย comp code 98060 (ชำระเงินภายในวันที่ xxxxxxxxxx)

ใบมอบอำนาจชำระหนี้ มีผล กรุณาใช้ บริการชำระหนี้ตามธนาคาร นำมาต่อสาขาอิเล็กทรอนิกส์ ภายในเวลา 23.00 น. ของทุกวัน

QR Code

Barcode

3. จำนวนเงินที่ต้องชำระ และวิธีการชำระเงิน

5. Barcode และ QR Code เพื่อนำไปใช้ในการชำระเงิน

1. ชื่อผู้รับใบอนุญาต  
2. รหัสลูกค้า (Ref.1) และรหัสอ้างอิง (Ref.2)

กรณีต้องการชำระผ่าน Internet Banking ให้นำหมายเลข Ref.1 และ Ref.2 ไปใส่เป็นรหัสอ้างอิงในการทำรายการ

4. วันที่ครบกำหนดชำระ

โปรดชำระเงินภายในระยะเวลาที่ระบุใน Bill Payment หากชำระเกินกำหนดเวลาดังกล่าว Bill Payment ใบนี้ จะไม่สามารถใช้ชำระเงินได้ ผู้รับใบอนุญาตต้องดำเนินการออก Bill Payment ใบใหม่ เพื่อนำมาใช้ในการชำระเงิน โดยระบบจะคำนวณค่าธรรมเนียมเพิ่มที่ต้องชำระ เนื่องจากการชำระเงินล่าช้า รวมทั้งกำหนดวันที่ต้องชำระให้ใหม่

ระบุข้อมูลผู้ชำระ ยอดเงินที่ต้องชำระ รวมถึงรหัสอ้างอิง Barcode และ QR Code เพื่อนำไปใช้ในการชำระเงิน



# ใบเสร็จรับเงิน



แผ่นที่ 1 / 1

สำนักงานคณะกรรมการกิจการกระจายเสียง กิจการโทรทัศน์ และกิจการโทรคมนาคมแห่งชาติ  
Office Of The National Broadcasting and Telecommunications Commission

87 ถนนพหลโยธิน ซอย 8 (สายลม) แขวงสามเสนใน เขตพญาไท กรุงเทพมหานคร 10400  
เลขประจำตัวผู้เสียภาษีอากร 0994000049447 เลขที่

**ใบเสร็จรับเงิน/ใบกำกับภาษี**  
วันที่

สาขาที่ออกใบกำกับภาษีคือ สำนักงานใหญ่  
ได้รับเงินจาก  
สาขาที่ สำนักงานใหญ่ เลขประจำตัวผู้เสียภาษี  
ที่อยู่

รายการ	จำนวนเงิน
1 ค่าธรรมเนียมใบอนุญาตประกอบกิจการโทรคมนาคม แบบที่หนึ่ง รายปี 2564	74,297.83
รายการที่มีภาษีมูลค่าเพิ่ม รวมราคาทั้งสิ้น	74,297.83
จำนวนภาษีมูลค่าเพิ่ม	5,200.85
จำนวนเงิน เช็ดหมื่นเก้าพันสี่ร้อยเก้าสิบแปดบาทหกสิบแปดสตางค์	จำนวนเงินรวม 79,498.68

ชำระโดย โอนเงินผ่าน ธนาคารกสิกรไทย วันที่ 26 พฤษภาคม 2565 จำนวนเงิน 79,498.68 บาท

ชื่อเจ้าหน้าที่รับเงิน

(ถ้าชำระเงินสดด้วยเช็คใบเสร็จรับเงินจะสมบูรณ์ต่อเมื่อขึ้นเงินตามเช็คได้แล้ว)

เอกสารนี้ออกด้วยระบบอิเล็กทรอนิกส์ จึงไม่มีลายลงนาม  
THIS DOCUMENT DOES NOT CONTAIN AN AUTHORIZED SIGNATURE AS IT ELECTRONICALLY GENERATED  
เอกสารนี้จัดทำและส่งข้อมูลไปแก่กรมสรรพากรด้วยวิธีการทางอิเล็กทรอนิกส์  
THIS DOCUMENT HAS BEEN GENERATED AND SUBMITTED TO THE REVENUE DEPARTMENT BY ELECTRONIC MEANS



สำนักงาน กสทช. จะจัดส่งใบเสร็จรับเงิน/ใบกำกับภาษี ในรูปแบบอิเล็กทรอนิกส์  
ผ่านทางอีเมล และ SMS ที่ผู้รับใบอนุญาตแจ้งไว้  
ทั้งนี้ ขอให้ท่านปรับปรุงข้อมูลช่องทางการรับใบเสร็จรับเงิน/ใบกำกับภาษี  
ให้เป็นปัจจุบันอยู่เสมอ เพื่อความรวดเร็วถูกต้องในการรับใบเสร็จรับเงิน/ใบกำกับภาษี

ระยะเวลาได้รับใบเสร็จรับเงิน/ใบกำกับภาษี จะได้รับ ภายใน 3 วันทำการ  
(กรณีชำระผ่าน Bill Payment)





## วิธีการยื่นเอกสารการชำระค่าธรรมเนียมใบอนุญาตประกอบกิจการโทรคมนาคม



### จัดส่งทางไปรษณีย์อิเล็กทรอนิกส์ (e-mail)

- ใบอนุญาตแบบที่ 1 และใบอนุญาตแบบที่ 2 ที่ไม่มีโครงข่ายเป็นของตนเอง  
จัดส่งเอกสารมาที่ e-mail: [tel\\_license2@nbt.go.th](mailto:tel_license2@nbt.go.th)
- ใบอนุญาตแบบที่ 2 ที่มีโครงข่ายเป็นของตนเอง และใบอนุญาตแบบที่ 3  
จัดส่งเอกสารมาที่ e-mail: [tel\\_license1fee@nbt.go.th](mailto:tel_license1fee@nbt.go.th)
- เมื่อส่งเอกสารเรียบร้อยแล้วจะได้รับใบตอบรับเอกสารทางอีเมล
- ตรวจสอบสถานะการรับเอกสารได้ที่หมายเลข 08 9040 5063

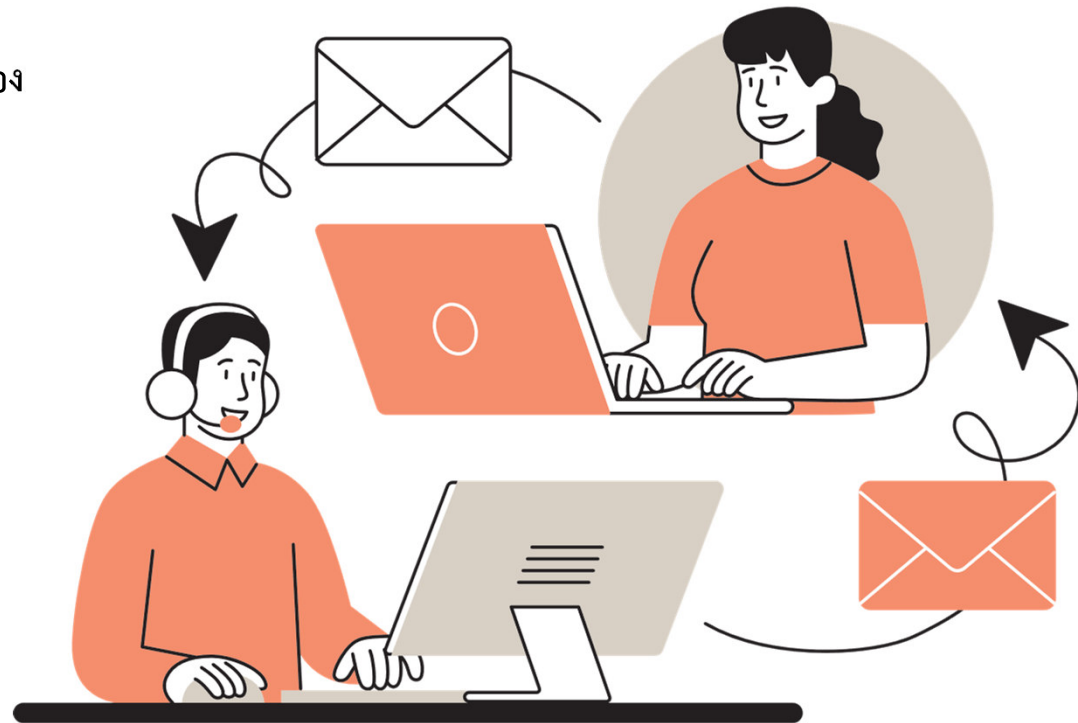

## กระบวนการตรวจสอบและอนุมัติ



## การดำเนินการกรณีไม่ยื่นชำระค่าธรรมเนียม/ไม่นำส่งเอกสาร



สิ้นสุดการอนุญาต

ฟ้องคดีตามกฎหมาย

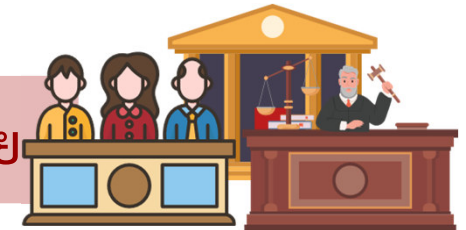



# เอกสารและวิธีการชำระค่าธรรมเนียม



ศึกษาข้อมูลเอกสารและวิธีการชำระค่าธรรมเนียม  
โดยละเอียดได้ที่  
<https://youtu.be/jRI1VYci-Y8?si=F5XFK3IbZ6cHUH-9>



ดาวน์โหลดเอกสารได้ที่  
<https://telecom-license.nbtcc.go.th/>



ส่วนติดตามและตรวจสอบค่าธรรมเนียม  
ผู้รับใบอนุญาตประกอบกิจการโทรคมนาคมที่ไม่มีโครงข่ายเป็นของตนเอง

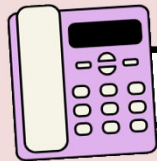

0 2670 8888 ต่อ 7450,7451,7453,7454 และ 7402



08 9040 5063



tel\_license2@nbtc.go.th