

สำนักงาน กสทช.

การชำระค่าธรรมเนียมใบอนุญาต
ประกอบกิจการโทรคมนาคม

การชำระค่าธรรมเนียมใบอนุญาตประกอบกิจการโทรคมนาคม

สรุปสาระสำคัญ

- 1 รายได้ที่นำมาชำระค่าธรรมเนียม คือ รายได้จากการประกอบกิจการโทรคมนาคมทั้งหมดที่เกิดขึ้นในรอบระยะเวลาบัญชี โดยไม่หักค่าใช้จ่ายใดๆ
- 2 กำหนดชำระค่าธรรมเนียม ภายใน 150 วัน นับจากวันสิ้นรอบระยะเวลาบัญชี



- 3 อัตราค่าธรรมเนียม
*ใช้บังคับตั้งแต่รอบ
ระยะเวลาบัญชี ปี 2560
เป็นต้นไป

| รายได้จากการประกอบกิจการโทรคมนาคม | อัตราค่าธรรมเนียม |
|--|-------------------|
| 0 ถึง 100 ล้านบาท | ร้อยละ 0.125 |
| เกิน 100 ล้านบาท ถึง 500 ล้านบาท | ร้อยละ 0.25 |
| เกิน 500 ล้านบาท ถึง 1,000 ล้านบาท | ร้อยละ 0.50 |
| เกิน 1,000 ล้านบาท ถึง 10,000 ล้านบาท | ร้อยละ 0.75 |
| เกิน 10,000 ล้านบาท ถึง 25,000 ล้านบาท | ร้อยละ 1.00 |
| เกิน 25,000 ล้านบาท ถึง 50,000 ล้านบาท | ร้อยละ 1.25 |
| เกิน 50,000 ล้านบาทขึ้นไป | ร้อยละ 1.50 |



กฎหมายที่เกี่ยวข้อง

ประกาศ กสทช. เรื่อง ค่าธรรมเนียมใบอนุญาตประกอบกิจการโทรคมนาคม และที่แก้ไขเพิ่มเติม ฉบับที่ 2

- 4 ค่าธรรมเนียมเพิ่ม

อัตราร้อยละ 1.5 ต่อเดือนของจำนวนเงินที่ค้างชำระ โดยเศษของเดือนคิดเป็น 1 เดือน
ดังนั้นชำระช้าเพียง 1 วัน เท่ากับมีค่าปรับ 1 เดือน



สรุปสาระสำคัญ (ต่อ)

5 เอกสารประกอบการชำระค่าธรรมเนียม ประกอบด้วย

1. หนังสือนำส่ง
2. งบการเงินประจำปีฉบับสมบูรณ์ที่ผ่านการรับรองจากผู้สอบบัญชี และเปิดเผยรายได้จากการประกอบกิจการโทรคมนาคมไว้ในหมายเหตุประกอบงบการเงิน หากงบการเงินยังไม่เสร็จให้นำส่งงบทดลองแทน และต้องนำส่งงบการเงินฉบับสมบูรณ์ทันที ภายใน 15 วัน นับจากวันที่ผู้สอบบัญชีตามกฎหมายรับรอง
3. ตารางแสดงรายได้จากการประกอบกิจการโทรคมนาคม
4. รายงานผลการดำเนินการในรอบปีที่ผ่านมา
5. ใบเสร็จรับเงิน (ถ้ามี)



เอกสารทุกฉบับต้องลงนามโดย
ผู้มีอำนาจลงนาม
พร้อมทั้งประทับตราบริษัท

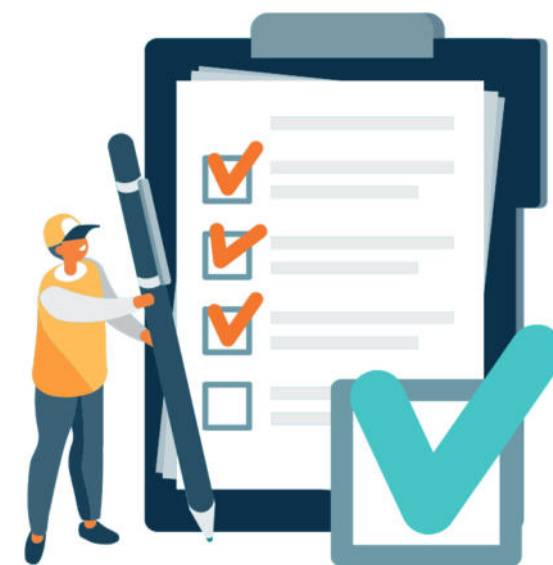

การเปิดเผยรายได้จากการประกอบกิจการโทรคมนาคม



1. หมายเหตุประกอบงบการเงิน

ตัวอย่างหมายเหตุประกอบงบการเงิน

ข้อ xx

1. รายได้ที่เกี่ยวข้องและต้องนำมาคำนวณค่าธรรมเนียมใบอนุญาตประกอบกิจการโทรคมนาคม จำแนกตามแบบใบอนุญาต ตามประกาศที่เกี่ยวข้อง

| | หน่วย : บาท | |
|---------------------------------------|-------------|---------|
| | 2562 | 2561 |
| รายได้ภายใต้ใบอนุญาตโทรคมนาคมแบบที่ 1 | xxxxxxx | xxxxxxx |
| รายได้ภายใต้ใบอนุญาตโทรคมนาคมแบบที่ 2 | xxxxxxx | xxxxxxx |
| รายได้ภายใต้ใบอนุญาตโทรคมนาคมแบบที่ 3 | xxxxxxx | xxxxxxx |
| รวม | xxxxxxx | xxxxxxx |

2. รายได้ที่ไม่เกี่ยวข้องกับการให้บริการตามใบอนุญาตประกอบกิจการโทรคมนาคม ตามประกาศที่เกี่ยวข้อง

| | หน่วย : บาท | |
|------------------------|-------------|---------|
| | 2562 | 2561 |
| รายการ | | |
| รายได้จากการขายสินค้า | xxxxxxx | xxxxxxx |
| รายได้จากดอกเบี้ย | xxxxxxx | xxxxxxx |
| กำไรจากอัตราแลกเปลี่ยน | xxxxxxx | xxxxxxx |
| รวม | xxxxxxx | xxxxxxx |

คำอธิบายเพิ่มเติม

- รายได้จากข้อ 1. และข้อ 2. รวมกันเท่ากับรายได้รวมทั้งหมดของบริษัทตามงบการเงิน
- ผู้รับใบอนุญาตอาจจำแนกรายได้ภายใต้ใบอนุญาตโทรคมนาคมแบบที่ 2 เป็นรายได้ภายใต้ใบอนุญาตโทรคมนาคมแบบที่ 2 ที่มีโครงข่าย และไม่มีโครงข่าย ได้ตามความเหมาะสม

2. หนังสือรับรองรายได้โดยผู้สอบบัญชีรับอนุญาต

วันที่ _____

เรื่อง รับรองรายได้จากการประกอบกิจการโทรคมนาคม

เรียน กรรมการบริษัท _____/หุ้นส่วนผู้จัดการ _____

ข้าพเจ้า _____ ผู้สอบบัญชีรับอนุญาต เลขทะเบียน _____ ของบริษัท _____ จำกัด ropic สิ้นสุดระหว่างวันที่ _____ 2565 ถึงวันที่ _____ 2565 ขอรับรองว่า บริษัท _____ จำกัด มีรายได้จากการประกอบกิจการโทรคมนาคมภายใต้ใบอนุญาตประกอบกิจการโทรคมนาคมเลขที่ _____ ในรอบบัญชีดังกล่าว จำนวน _____ บาท (_____ บาทถ้วน)

ขอแสดงความนับถือ

นาย _____

ผู้สอบบัญชีเลขทะเบียน _____



เอกสารประกอบการชำระค่าธรรมเนียมใบอนุญาตประกอบกิจการโทรคมนาคม

ตารางแสดงรายได้จากการประกอบกิจการโทรคมนาคม สำหรับการชำระค่าธรรมเนียมใบอนุญาต และ ค่า USO โทรคมนาคม

ระบุรายได้จากการประกอบกิจการโทรคมนาคม โดยแบ่งตามแบบใบอนุญาต

ระบุจำนวนเดือนที่ค้างชำระโดยเศษของเดือนคิดเป็น 1 เดือน

ระบุวิธีการเปิดเผยรายได้จากการประกอบกิจการโทรคมนาคม

| ตารางแสดงรายได้จากการประกอบกิจการโทรคมนาคม สำหรับ [1] การชำระค่าธรรมเนียมใบอนุญาตประกอบกิจการโทรคมนาคม [2] ค่า USO โทรคมนาคม | | | |
|--|--|-----------------------------|--|
| ชื่อบริษัท | | บริษัท เดกดีโทรคมนาคม จำกัด | |
| รอบปีงบการเงิน | | 1 ม.ค. 2566 - 31 ธ.ค. 2566 | รายได้รวมตามงบการเงิน 127,645,168.45 บาท |
| การชำระค่าธรรมเนียมใบอนุญาตประกอบกิจการโทรคมนาคม | | | |
| ข้อ 1. ใบอนุญาตแบบหนึ่ง | | | |
| รายละเอียด | จำนวน (บาท) | | |
| รายได้ใบอนุญาตประกอบกิจการโทรคมนาคมแบบหนึ่ง | 12,000,000.00 | | |
| จำนวนค่าธรรมเนียม | 15,000.00 | | |
| ภาษีมูลค่าเพิ่ม (vat) | 1,050.00 | | |
| ค่าธรรมเนียม + ภาษีมูลค่าเพิ่ม (ที่ต้องชำระ) | 16,050.00 | | |
| ค่าธรรมเนียมเพิ่ม (ค่าปรับ) - ร้อยละ 1.5 ต่อเดือน | 2 | เดือน | 450.00 |
| ค่าธรรมเนียม + ภาษีมูลค่าเพิ่ม + ค่าธรรมเนียมเพิ่ม (ที่ต้องชำระ) | 16,500.00 | | |
| ข้อ 2. ใบอนุญาตแบบที่สอง | | | |
| รายละเอียด | จำนวน (บาท) | | |
| รายได้ใบอนุญาตประกอบกิจการโทรคมนาคมแบบที่สอง (มีโครงข่าย) | 27,000,000.00 | | |
| รายได้ใบอนุญาตประกอบกิจการโทรคมนาคมแบบที่สอง (ไม่มีโครงข่าย) | - | | |
| รายได้ภายใต้ใบอนุญาตแบบที่สอง | 27,000,000.00 | | |
| จำนวนค่าธรรมเนียม | 33,750.00 | | |
| ภาษีมูลค่าเพิ่ม (vat) | 2,362.50 | | |
| ค่าธรรมเนียม + ภาษีมูลค่าเพิ่ม (ที่ต้องชำระ) | 36,112.50 | | |
| ค่าธรรมเนียมเพิ่ม (ค่าปรับ) - ร้อยละ 1.5 ต่อเดือน | 2 | เดือน | 1,012.50 |
| ค่าธรรมเนียม + ภาษีมูลค่าเพิ่ม + ค่าธรรมเนียมเพิ่ม (ที่ต้องชำระ) | 37,125.00 | | |
| ข้อ 3. ใบอนุญาตแบบที่สาม | | | |
| รายละเอียด | จำนวน (บาท) | | |
| รายได้ใบอนุญาตประกอบกิจการโทรคมนาคมแบบที่สาม | - | | |
| จำนวนค่าธรรมเนียม | - | | |
| ภาษีมูลค่าเพิ่ม (vat) | - | | |
| ค่าธรรมเนียม + ภาษีมูลค่าเพิ่ม (ที่ต้องชำระ) | - | | |
| ค่าธรรมเนียมเพิ่ม (ค่าปรับ) - ร้อยละ 1.5 ต่อเดือน | - | | |
| ค่าธรรมเนียม + ภาษีมูลค่าเพิ่ม + ค่าธรรมเนียมเพิ่ม (ที่ต้องชำระ) | - | | |
| ข้อ 4. การเปิดเผยรายได้ตามแบบใบอนุญาต | | | |
| <input checked="" type="checkbox"/> | หมายเหตุประกอบงบการเงิน | 19 | หน้า 54 |
| <input type="checkbox"/> | เอกสารรับรองรายได้จากผู้สอบบัญชีรับอนุญาต | | |
| ข้อ 5. ชี้แจงรายได้อื่นที่ปรากฏในงบการเงินซึ่งมิใช่รายได้จากการประกอบกิจการ | | | |
| หัวข้อรายได้ | คำชี้แจงรายได้ | จำนวน (บาท) | |
| รายได้จากการขาย | การขายอุปกรณ์สื่อสาร | 80,545,168.45 | |
| รายได้จากการให้บริการ | ค่าบริการการให้คำปรึกษา และคำรับจ้างวางระบบคอมพิวเตอร์ | 7,200,000.00 | |
| รายได้อื่น | ดอกเบี้ยรับ | 900,000.00 | |
| รวม | | 88,645,168.45 | |
| รวมรายได้จากการประกอบกิจการโทรคมนาคม (ข้อ 1 - 3) | | 39,000,000.00 | |
| รวมรายได้ทั้งหมด (ข้อ 1 - 3 และ ข้อ 5) | | 127,645,168.45 | |
| [หมายเหตุ: รวมรายได้ทั้งหมดต้องเท่ากับรายได้รวมที่ปรากฏตาม] | | | |
| ข้อ 6. ชี้แจงกรณีไม่มีรายได้จากการประกอบกิจการโทรคมนาคมในปีที่ผ่านมา | | | |
| ข้าพเจ้าขอรับรองว่าข้อมูลดังกล่าวเป็นจริงทุกประการ | | | |
| ลงชื่อ | | | |

ระบุชื่อ รอบระยะเวลาบัญชี และรายได้รวมตามงบการเงิน

ระบุรายได้ที่ปรากฏในงบกำไรขาดทุนที่ไม่ใช่รายได้จากการประกอบกิจการโทรคมนาคม พร้อมทั้งอธิบายรายละเอียดรายได้แต่ละรายการว่าเป็นรายได้จากอะไรบ้าง
*รายได้ที่ระบุในข้อ 1-3 รวมกับรายได้ที่ระบุในข้อ 5 จะต้องเท่ากับรายได้รวมทั้งหมดในงบกำไรขาดทุน

ระบุสาเหตุกรณีไม่มีรายได้จากการประกอบกิจการโทรคมนาคม

ลงชื่อโดยผู้มีอำนาจลงนาม



เอกสารประกอบการชำระค่าธรรมเนียมใบอนุญาตประกอบกิจการโทรคมนาคม

ตารางแสดงรายได้จากการประกอบกิจการโทรคมนาคม สำหรับการชำระค่าธรรมเนียมใบอนุญาต และ ค่า USO โทรคมนาคม

| ตารางแสดงรายได้จากการประกอบกิจการโทรคมนาคม สำหรับ [1] การชำระค่าธรรมเนียมใบอนุญาตประกอบกิจการโทรคมนาคม [2] ค่า USO โทรคมนาคม | | |
|---|---|-----------------------------|
| ชื่อบริษัท | | บริษัท เดคส์โทรคมนาคม จำกัด |
| รณบึงการเงิน | | 1 ม.ค. 2566 - 31 ธ.ค. 2566 |
| รายได้รวมตามงบการเงิน | | 127,645,168.45 บาท |
| ***** ข้อมูลรายได้รวมนี้ใช้ยื่นใบอนุญาตนายกเข้าด้วยเงินเพียงครั้งเดียว ***** | | |
| ข้อ 7. รายการและจำนวนค่าใช้จ่ายที่สามารถนำมาหักลดหย่อนได้ (USO) | | |
| ชื่อรายการค่าใช้จ่ายที่นำมาหักลดหย่อน | จ่ายให้แก่ผู้รับใบอนุญาต / ผู้ให้บริการโทรคมนาคม ในต่างประเทศ/ ผู้รับสัมปทาน (ระบุชื่อบริษัท) | จำนวนค่าใช้จ่าย (บาท) |
| ค่าใช้จ่ายในการซื้อหรือเช่าบริการ | บริษัท โทรคมนาคม A จำกัด | 15,000,000.00 |
| ค่าใช้จ่ายในการซื้อหรือเช่าบริการ | บริษัท โทรคมนาคม B จำกัด | 20,000,000.00 |
| ค่าใช้จ่ายรวมที่สามารถนำมาหักลดหย่อน | | 35,000,000.00 |
| * กรณีระบุค่าใช้จ่ายที่นำมาหักลดหย่อนไม่เพียงพอ สามารถจัดทำเป็นเอกสารแนบเพิ่มเติมได้ | | |
| ข้อ 8. รายการและจำนวนค่าใช้จ่ายที่เกิดจากการกิจการด้านโทรคมนาคมเพื่อประโยชน์สาธารณะ | | |
| รายการเพื่อประโยชน์สาธารณะ | รายการค่าใช้จ่าย | จำนวนค่าใช้จ่าย (บาท) |
| | | |
| ค่าใช้จ่ายรวมที่ขอมำนำหักจากค่า USO | | - |
| ข้อ 9. การเปิดเผยค่าใช้จ่ายที่นำมาหักลดหย่อนตามข้อ 7. และข้อ 8. (USO) | | |
| <input checked="" type="checkbox"/> หมายเหตุประกอบงบการเงิน | 20 | 54 |
| <input type="checkbox"/> เอกสารรับรองค่าใช้จ่ายของผู้สอบบัญชีรับอนุญาตตามกฎหมาย | | |
| ข้อ 10. การคำนวณค่า USO โทรคมนาคม | | |
| รายละเอียด | | จำนวน (บาท) |
| (1) รายได้จากประกอบกิจการโทรคมนาคมทุกแบบใบอนุญาต | | 39,000,000.00 |
| (2) หัก ค่าใช้จ่ายรวมที่สามารถนำมาหักลดหย่อนได้ (หักลดหย่อนได้ตามจริง แต่ไม่เกินร้อยละ 60 ของข้อ (1)) | | 23,400,000.00 |
| (3) คงเหลือ รายได้สุทธิหลังหักค่าใช้จ่าย ((1) - (2)) | | 15,600,000.00 |
| (4) หัก รายได้สุทธิที่ได้รับยกเว้น 40 สัปดาห์ต่อปี | | 40,000,000.00 |
| (5) คงเหลือ รายได้สุทธิที่นำมาคำนวณค่า USO ((3) - (4)) | | 0 |
| (6) ค่า USO อัตราร้อยละ 2.5 ต่อปี ((5) x 2.5%) | | - |
| (7) หัก ค่าใช้จ่ายที่เกิดจากการกิจการด้านโทรคมนาคมเพื่อประโยชน์สาธารณะ (หักได้ไม่เกินร้อยละ 15 ของ (6) และไม่เกิน 200 ล้านบาท) | | - |
| (8) คงเหลือ ค่า USO ((6) - (7)) | | - |
| (9) ภาษีมูลค่าเพิ่ม ((8) x 7%) | | - |
| (10) ค่า USO + ภาษีมูลค่าเพิ่ม (ที่ต้องชำระ) | | - |
| (11) เงินเพิ่ม (ค่าปรับ) - ร้อยละ 1.5 ต่อเดือน | 2 เดือน | - |
| (12) ค่า USO + ภาษีมูลค่าเพิ่ม + เงินเพิ่ม (ที่ต้องชำระ) | | - |
| หมายเหตุ | | |
| * ข้อมูลในข้อ 7. - ข้อ 10. เป็นข้อมูลประกอบการชำระค่า USO โทรคมนาคม | | |
| ** โปรดแนบหนังสือของผู้สอบบัญชีรับอนุญาตตามกฎหมายที่รับรองความถูกต้องของรายการและจำนวนค่าใช้จ่ายดังกล่าวข้างต้นที่สามารถนำมาหักลดหย่อนได้ | | |
| การขอการรับรองจากผู้สอบบัญชีรับอนุญาตตามกฎหมายที่รับรองความถูกต้องของรายการและจำนวนค่าใช้จ่ายดังกล่าวข้างต้นที่สามารถนำมาหักลดหย่อนได้ | | |
| ข้อ 11. ข้อมูลสำหรับการติดต่อประสานงาน | | |
| รายชื่อผู้ประสานงาน | นายอนุชา โทรคมนาคม | |
| โทรศัพท์ | 089-123-4567 | |
| E-mail | license@telecom.co.th | |
| ข้าพเจ้าขอรับรองความครบถ้วน ความถูกต้อง และความเป็นจริงของเอกสารสนับสนุนทางบัญชี เอกสารที่นำเสนอ และข้อมูลที่แจ้งทั้งหมด | | |
| ลงชื่อ | | |
| ตำแหน่ง | | |
| ลงวันที่ | | |
| ผู้มีอำนาจกระทำการผูกพันนิติบุคคล พร้อมประทับตราบริษัท (ถ้ามี) | | |

ระบุจำนวนค่าใช้จ่ายที่นำมาใช้ลดหย่อนได้

ระบุค่าใช้จ่ายที่เกิดจากการกิจการด้านโทรคมนาคมเพื่อประโยชน์สาธารณะที่ได้รับอนุมัติจาก กสทช.แล้วเท่านั้น !

ระบุวิธีการเปิดเผยค่าใช้จ่ายที่นำมาหักลดหย่อน

ค่าธรรมเนียม USO จะถูกคำนวณให้โดยอัตโนมัติ * หากชำระล่าช้าให้ใส่จำนวนเดือนที่ชำระล่าช้าด้วย

ระบุข้อมูลชื่อ หมายเลขโทรศัพท์ และอีเมลของผู้ประสานงานให้ครบถ้วน

ลงนามโดยผู้มีอำนาจ พร้อมประทับตราบริษัท

การนำส่งเงินรายได้จากการให้บริการโทรคมนาคมเพื่อนำไปใช้ในการจัดให้มีบริการโทรคมนาคมพื้นฐาน
โดยทั่วถึงและบริการเพื่อสังคม (สำหรับรอบระยะเวลาบัญชีปี 2566)



ช่องทางการติดต่อสอบถาม

สำนักบริการโทรคมนาคมโดยทั่วถึงและเพื่อสังคม

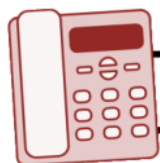

0 2670 8888 ต่อ 8118, 8160 และ 8159



usotelecom@nbtcc.go.th

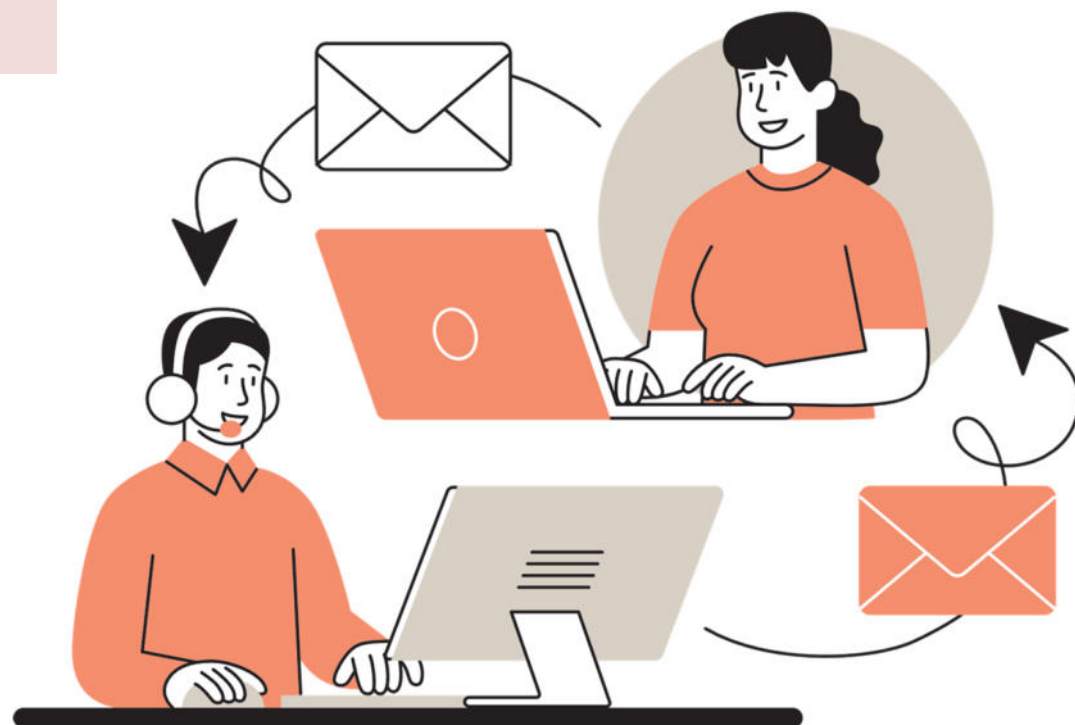

เอกสารประกอบการชำระค่าธรรมเนียมใบอนุญาตประกอบกิจการโทรคมนาคม

รายงานผลการดำเนินการในรอบปีที่ผ่านมา

| | | | | |
|---|---|---|---|--------------------------------|
| รายงานผลการดำเนินการของผู้รับใบอนุญาตแบบที่ไม่มีโครงข่ายของตนเอง ประจำปี _____ | | | | |
| 1. ข้อมูลใบอนุญาต | | | | |
| 1.1 ชื่อผู้รับใบอนุญาต | บริษัท เด็ดดีโทรคมนาคม จำกัด | | | |
| 1.2 เลขที่ใบอนุญาต | TEL1/2560/099 | | | |
| 2. ข้อมูลบริการ | | | | |
| | บริการที่ได้รับอนุญาต (ตามภาคผนวก ก.) | บริการที่เปิด ให้บริการแล้ว (ทำเครื่องหมาย ✓) | วันที่เปิด ให้บริการ | จำนวน ผู้ให้บริการ (ราย) |
| | บริการขายต่อบริการมูลค่าเพิ่ม (Value Added Service - VAS) - บริการส่งข้อความสั้น (Short Message Service - SMS) | | | |
| 3. ข้อมูลด้านการให้บริการ | | | | |
| 3.1 การเข้าใช้โครงข่ายในการให้บริการ (กรณีเข้าใช้โครงข่ายเพื่อให้บริการ) | | | | |
| | โครงข่ายที่เข้าใช้ | เข้าใช้จาก | ความจุ (Capacity) หรือ แบนด์วิธ (Bandwidth) | หมายเหตุ |
| | | | | |
| 3.2 การเข้าใช้โครงข่าย/การซื้อบริการโทรคมนาคม (กรณีการขายต่อบริการ) | | | | |
| | โครงข่ายที่เข้าใช้/ บริการ ที่ซื้อ | เข้าใช้/ซื้อจาก | ความจุ (Capacity) หรือ แบนด์วิธ (Bandwidth) | หมายเหตุ |
| | | | | |
| 3.3 ทรัพยากรโทรคมนาคมที่ใช้ในการให้บริการ | | | | |
| 1) | เลขหมายโทรคมนาคม | | | |
| 2) | ความถี่ | | | |
| 3) | เลขหมาย IP | | | |
| 4. ข้อมูลการประกอบกิจการ | | | | |
| 4.1 ฐานะและผลดำเนินการด้านการเงินในการให้บริการโทรคมนาคมในปีที่ผ่านมา | | | | |
| 1) | รายได้จากการประกอบกิจการ โทรคมนาคมตามแบบใบอนุญาต | | | |
| 2) | รายจ่าย | | | |
| 3) | ผลประกอบการ (กำไร/ขาดทุน) | | | |

| | |
|--|--------------------|
| 4.2 รายละเอียดการลงทุน/การดำเนินการ ในการให้บริการโทรคมนาคม ปีที่ผ่านมา | |
| 1) การลงทุนที่เกี่ยวข้องกับอุปกรณ์และ /หรือการเตรียมการเพื่อให้บริการ (บาท) | |
| 2) ค่าเข้าใช้โครงข่ายต่างๆ เพื่อให้บริการ (บาท) | |
| 3) การจ้างงาน (ราย) | |
| 5. ปัญหาและอุปสรรคในการดำเนินการ | |
| | |
| 6. ข้อมูลสำหรับการคิดต่อประสานงาน | |
| 1) รายชื่อผู้ประสานงาน | |
| 2) ที่อยู่ที่สามารถติดต่อได้สะดวก | |
| 3) ช่องทางการติดต่อ | โทรศัพท์ |
| | โทรศัพท์เคลื่อนที่ |
| | Email |

ลงชื่อ
(.....)
ผู้มีอำนาจกระทำการผูกพันนิติบุคคล
วันที่



รายงานผลการดำเนินการในปีที่ผ่านมา

- ผู้รับใบอนุญาตดาวน์โหลดแบบฟอร์มที่ระบุข้อมูลชื่อ เลขที่ใบอนุญาต และบริการที่ได้รับได้ที่ <https://telecom-license.nbt.go.th>
- กรอกข้อมูลในแบบฟอร์มข้อ 2-6
- ผู้มีอำนาจลงนาม และประทับตราบริษัท



Website

https://telecom-license.nbtc.go.th



การอนุญาตประกอบกิจการโทรคมนาคม
Telecommunications Business Licensing

ค้นหา



หน้าหลัก

ภารกิจ

กฎหมายที่เกี่ยวข้อง

คำถามที่พบบ่อย

ติดต่อเรา



e-Payment

ระบบการชำระค่าธรรมเนียม
ใบอนุญาตประกอบกิจการโทรคมนาคม



การอนุญาตประกอบกิจการโทรคมนาคม



การขออนุญาต

รายชื่อ / ข้อมูลผู้รับใบอนุญาต

การดำเนินการตามเงื่อนไข



คู่มือผู้รับใบอนุญาตโทรคมนาคม

การดำเนินการก่อนเปิดให้บริการ

การจัดส่งเอกสารแสดงหมายเลขโทรศัพท์ประจำบ้าน
ของที่ตั้งสำนักงานแห่งใหญ่

การชำระค่าธรรมเนียมใบอนุญาต

รายงานผลการประกอบการประจำปี

ข้อมูลเผยแพร่



ค่าประกาศสิทธิ์ผู้ใช้บริการอินเทอร์เน็ต

ประกาศฉบับภาษาอังกฤษ

รายงานการอนุญาตประกอบกิจการโทรคมนาคม

รายงานผลการใช้คลื่นความถี่เพื่อการทดลองหรือ
การทดสอบเป็นการชั่วคราว

แนวทางการใช้ความถี่วิทยุย่าน 2.4GHz และ



เอกสารประกอบการชำระค่าธรรมเนียมใบอนุญาตประกอบกิจการโทรคมนาคม

รายงานผลการดำเนินการในรอบปีที่ผ่านมา

รายงานผลการดำเนินการของผู้รับใบอนุญาตแบบไม่มีโครงข่ายเป็นของตนเอง ประจำปี _____

| | | | |
|--|--|---|-------------------------|
| 1. ข้อมูลใบอนุญาต | | | |
| 1.1 ชื่อผู้รับใบอนุญาต | บริษัท เด็ดดีโทรคมนาคม จำกัด | | |
| 1.2 เลขที่ใบอนุญาต | TEL1/2560/099 | | |
| 2. ข้อมูลบริการ | | | |
| บริการที่ได้รับอนุญาต (ตามภาคผนวก ก.) | บริการที่เปิดให้บริการแล้ว (ทำเครื่องหมาย ✓) | วันที่เปิดให้บริการ | จำนวนผู้ใช้บริการ (ราย) |
| บริการขายต่อบริการมูลค่าเพิ่ม (Value Added Service - VAS) - บริการส่งข้อความสั้น (Short Message Service - SMS) | ✓ | | |
| 3. ข้อมูลด้านการให้บริการ | | | |
| 3.1 การเข้าใช้โครงข่ายในการให้บริการ (กรณีเข้าใช้โครงข่ายเพื่อให้บริการ) | | | |
| โครงข่ายที่เข้าใช้ | เข้าใช้จาก | ความจุ (Capacity) หรือ แบนด์วิธ (Bandwidth) | หมายเหตุ |
| | | | |
| 3.2 การเข้าใช้โครงข่าย/การซื้อบริการโทรคมนาคม (กรณีการขายต่อบริการ) | | | |
| โครงข่ายที่เข้าใช้/บริการ ที่ซื้อ | เข้าใช้/ซื้อจาก | ความจุ (Capacity) หรือ แบนด์วิธ (Bandwidth) | หมายเหตุ |
| | | | |
| 3.3 ทรัพยากรโทรคมนาคมที่ใช้ในการให้บริการ | | | |
| 1) เลขหมายโทรคมนาคม | | | |
| 2) ความถี่ | | | |
| 3) เลขหมาย IP | | | |
| 4. ข้อมูลการประกอบกิจการ | | | |
| 4.1 ฐานะและผลดำเนินการด้านการเงินในการให้บริการโทรคมนาคมในปีที่ผ่านมา | | | |
| 1) รายได้จากการประกอบกิจการโทรคมนาคมตามแบบใบอนุญาต | | | |
| 2) รายจ่าย | | | |
| 3) ผลประกอบการ (กำไร/ขาดทุน) | | | |

ทำเครื่องหมาย ✓ หากเปิดให้บริการแล้ว พร้อมระบุวันที่เปิดและจำนวนผู้ใช้บริการ

ระบุโครงข่ายที่เข้าใช้เพื่อนำมาให้บริการที่ได้รับอนุญาต เข้าใช้จากผู้ให้บริการรายใด และจำนวนความจุที่เข้าใช้

ระบุโครงข่ายหรือบริการที่เข้าใช้/ซื้อ เข้าใช้/ซื้อโครงข่ายจากผู้ให้บริการรายใด และจำนวนความจุที่เข้าใช้/ซื้อ

- 1) ระบุเลขหมายโทรคมนาคมที่ผู้รับใบอนุญาตใช้ในการให้บริการ
- 2) ระบุความถี่ที่ใช้ในการให้บริการ
- 3) ระบุเลขหมาย IP ที่ใช้ในการให้บริการ

- 1) ระบุรายได้จากการประกอบกิจการโทรคมนาคม
- 2) ระบุรายจ่ายจากการประกอบกิจการโทรคมนาคม
- 3) ระบุผลประกอบการ กำไร/ขาดทุนจากการประกอบกิจการโทรคมนาคม (รายได้ - รายจ่าย)

| | |
|---|--------------------|
| 4.2 รายละเอียดการลงทุน/การดำเนินการ ในการให้บริการโทรคมนาคม ปีที่ผ่านมา | |
| 1) การลงทุนที่เกี่ยวกับอุปกรณ์และ/หรือการเตรียมการเพื่อให้บริการ (บาท) | |
| 2) ค่าเข้าใช้โครงข่ายต่างๆ เพื่อให้บริการ (บาท) | |
| 3) การจ้างงาน (ราย) | |
| 5. ปัญหาและอุปสรรคในการดำเนินการ | |
| | |
| 6. ข้อมูลสำหรับการติดต่อประสานงาน | |
| 1) รายชื่อผู้ประสานงาน | |
| 2) ที่อยู่ที่สามารถติดต่อได้สะดวก | |
| 3) ช่องทางการติดต่อ | โทรศัพท์ |
| | โทรศัพท์เคลื่อนที่ |
| | Email |

- 1) ระบุการลงทุนเกี่ยวกับอุปกรณ์หรือการเตรียมการเพื่อให้บริการที่ได้รับอนุญาต
- 2) ระบุการลงทุนในการเข้าใช้โครงข่ายต่าง ๆ เพื่อให้บริการที่ได้รับอนุญาต
- 3) ระบุจำนวนการจ้างงานของผู้รับใบอนุญาต

ระบุปัญหาและอุปสรรคในการดำเนินการเพื่อให้บริการตามที่ได้รับอนุญาตในปีที่ผ่านมา

- 1) ระบุรายชื่อผู้ประสานงาน
- 2) ระบุที่อยู่ที่สามารถติดต่อได้
- 3) ระบุช่องทางการติดต่อ

ลงชื่อ

(.....)

ผู้มีอำนาจกระทำการผูกพันนิติบุคคล

วันที่

ผู้มีอำนาจลงนาม และ ประทับตราบริษัท



การชำระค่าธรรมเนียมผ่านระบบ e-Payment

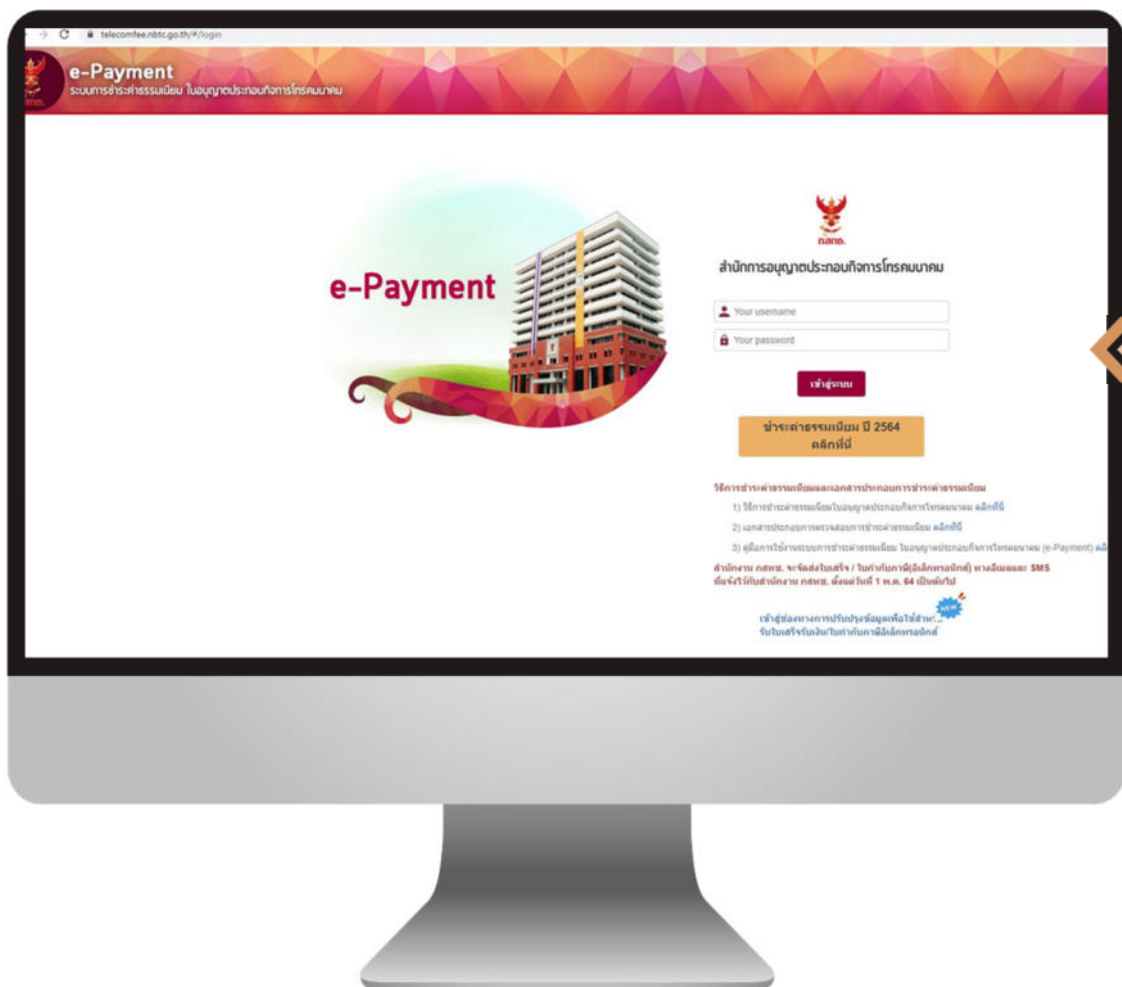

ผู้รับใบอนุญาตสามารถเข้าไปกรอก รายได้โทรคมนาคม
เพื่อออกใบ Bill Payment ได้ที่

<https://telecomfee.nbtcc.go.th>

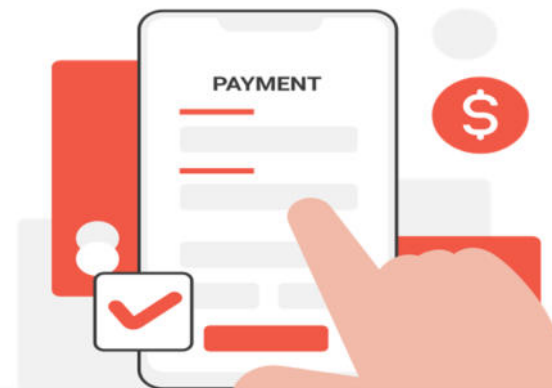



สำนักงานอนุญาตประกอบกิจการโทรคมนาคม

เข้าสู่ระบบ

ชำระค่าธรรมเนียม ปี 2564
คลิกที่นี่



- วิธีการชำระค่าธรรมเนียมและเอกสารประกอบการชำระค่าธรรมเนียม
- 1) วิธีการชำระค่าธรรมเนียมในอนาคตประกอบกิจการโทรคมนาคม [คลิกที่นี่](#)
 - 2) เอกสารประกอบการตรวจสอบการชำระค่าธรรมเนียม [คลิกที่นี่](#)
 - 3) คู่มือการใช้งานระบบการชำระค่าธรรมเนียม ในอนาคตประกอบกิจการโทรคมนาคม (e-Payment) [คลิกที่นี่](#)

สำนักงาน กสทช. จะจัดส่งใบเสร็จ / ใบกำกับภาษี(อิเล็กทรอนิกส์) ทางอีเมลและ SMS ที่แจ้งไว้กับสำนักงาน กสทช. ตั้งแต่วันที่ 1 พ.ค. 64 เป็นต้นไป

เข้าสู่ช่องทางการปรับปรุงข้อมูลเพื่อใช้สำห...
รับใบเสร็จรับเงิน/ใบกำกับภาษีอิเล็กทรอนิกส์

- ค่าธรรมเนียม
- ประวัติการรับชำระเงิน
- ประวัติค่าธรรมเนียม

1 ค่าธรรมเนียม

ค้นหา

ประเภทใบอนุญาต อินเทอร์เน็ต,โทรคมนาคม แบบหนึ่ง

ค้นหา | เคลียร์



คำสั่งเงินการชำระใบอนุญาตการให้บริการ | **ค่าธรรมเนียมใบอนุญาตรายปี** | ค่าธรรมเนียมใบอนุญาตรายปี(สอบทานงบการเงิน)

| วันที่เปิดบัญชีธนาคารเงิน | เลขที่บัญชี | ชื่อผู้ประกอบการ | ประเภทใบอนุญาต | รายละเอียด |
|---------------------------|---------------|--------------------|---------------------------------|------------|
| 31 ธันวาคม | 0123456789100 | บริษัท เ็กส์ จำกัด | อินเทอร์เน็ต,โทรคมนาคม แบบหนึ่ง | Detail |

< Prev 1 Next >

- ค่าธรรมเนียม
- ประวัติการรับชำระเงิน
- ประวัติค่าธรรมเนียม

ค่าธรรมเนียมใบอนุญาตรายปี

ชื่อผู้ประกอบการ บริษัท เอ็ดค จำกัด เลขประจำตัวผู้เสียภาษี 0123456789100
ที่อยู่ 87 ถนนสุขุมวิท ซ.8 แขวงสามเสนใน เขตพญาไท กรุงเทพฯ 10400
ประเภทใบอนุญาต โทรคมนาคม แอมทีทีเอ
เลขที่ใบอนุญาต TEL/2559/000 ปีที่อนุญาต 2559
วันที่ได้รับใบอนุญาต 13/09/2559
รอบปีงบการเงิน 31 ธันวาคม 2565 **กรุณาระบุปีที่ต้องการชำระ**

| | | |
|-----------------------------|-----------------|-----|
| รายได้รวมจากการประกอบกิจการ | | บาท |
| จำนวนค่าธรรมเนียม | 0.00 | บาท |
| ภาษีมูลค่าเพิ่ม 7% | 0.00 | บาท |
| ค่าธรรมเนียมสุทธิ | | บาท |
| เงินเพิ่ม | 0.00 | บาท |
| รวมจำนวนเงินที่ต้องชำระ | 0.00 | บาท |
| กำหนดชำระภายในวันที่ | 30 พฤษภาคม 2566 | |
| จำนวนเงินที่ชำระภาษีเงินได้ | 0.00 | บาท |
| จำนวนเงินที่ค้างชำระ | 0.00 | บาท |

บันทึก กลับ

NOTE

กรอกรายได้จากการประกอบกิจการ โทรคมนาคมเพื่อพิมพ์ใบ Bill Payment ใช้ในการชำระเงินผ่านช่องทางต่างๆ



สำนักการอนุญาตประกอบกิจการโทรคมนาคม

Your username

Your password

เข้าสู่ระบบ

ชำระค่าธรรมเนียม ปี 2566
คลิกที่นี่

Log in วิธีที่ 2

วิธีการชำระค่าธรรมเนียมและเอกสารประกอบการชำระค่าธรรมเนียม

- 1) วิธีการชำระค่าธรรมเนียมในอนุญาตประกอบกิจการโทรคมนาคม [คลิกที่นี่](#)
- 2) เอกสารประกอบการตรวจสอบการชำระค่าธรรมเนียม [คลิกที่นี่](#)
- 3) คู่มือการใช้งานระบบการชำระค่าธรรมเนียม ในอนุญาตประกอบกิจการโทรคมนาคม (e-Payment) [คลิกที่นี่](#)

สำนักงาน กสทช. จะจัดส่งใบเสร็จ / ใบกำกับภาษี(อิเล็กทรอนิกส์) ทางอีเมลและ SMS
ทันแจ้งไว้กับสำนักงาน กสทช. ตั้งแต่วันที่ 1 พ.ค. 64 เป็นต้นไป

เข้าสู่ช่องทางการปรับปรุงข้อมูลเพื่อใช้สำเนา...
รับใบเสร็จรับเงิน/ใบกำกับภาษีอิเล็กทรอนิกส์



การชำระค่าธรรมเนียมใบอนุญาตประกอบกิจการโทรคมนาคม ปี 2566

เลขทะเบียนนิติบุคคล



การชำระค่าธรรมเนียมใบอนุญาตประกอบกิจการโทรคมนาคม ปี 2566

เลขทะเบียนนิติบุคคล

ชื่อผู้ประกอบการ
ที่อนุ

เลขประจำตัวผู้เสียภาษี

ดำเนินการชำระค่าธรรมเนียมได้ครั้งละ 1 รายการ

| แบบใบอนุญาต | เลือก |
|-----------------------|-----------------------|
| โทรคมนาคม แบบที่หนึ่ง | <input type="radio"/> |

| | |
|------------------------------|---------------------------------------|
| รอบปีงบการเงิน | <input type="text" value="2566"/> |
| รายได้รวมจากการประกอบกิจการ | <input type="text" value="0.00"/> บาท |
| จำนวนค่าธรรมเนียม | <input type="text"/> บาท |
| ภาษีมูลค่าเพิ่ม 7% | <input type="text"/> บาท |
| ค่าธรรมเนียมสุทธิ | <input type="text"/> บาท |
| เงินเพิ่ม | <input type="text"/> บาท |
| รวมจำนวนเงินที่ต้องชำระ | <input type="text"/> บาท |
| กำหนดชำระ 150 วันภายในวันที่ | <input type="text"/> |
| กำหนดชำระภายในวันที่ | <input type="text"/> |

[กลับสู่หน้าหลัก](#)

ตัวอย่างใบ Bill Payment

เงื่อนไขการชำระเงิน

ผู้รับใบอนุญาตสามารถชำระเงินค่าธรรมเนียมใบอนุญาตรายปีผ่านช่องทางต่าง ๆ ของธนาคาร และเคาน์เตอร์ของสำนักงาน กสทช. ได้ ภายใน 150 วัน นับจากวันสิ้นรอบระยะเวลาบัญชี หากไม่ชำระเงินภายในระยะเวลาที่กำหนด ผู้รับใบอนุญาตต้องชำระค่าธรรมเนียมใบอนุญาตรายปีและค่าปรับในอัตราร้อยละ 1.5 ต่อเดือนของจำนวนเงินค่าธรรมเนียมใบอนุญาตรายปีที่ค้างชำระ โดยเศษของเดือนให้นับเป็นหนึ่งเดือน

ทั้งนี้ จะไม่สามารถชำระเงินได้ หากเกินกว่าวันครบกำหนดที่ระบุใน Bill Payment ผู้รับใบอนุญาตจะต้องชำระแบบ e-Payment ที่ <https://telecomfee.nbt.go.th> เพื่อให้ระบบคำนวณค่าปรับและออกใบ Bill Payment ฉบับใหม่ก่อนนำไปใช้ชำระเงินตามช่องทางต่าง ๆ ต่อไป

| ช่องทางชำระเงินด้วย Bill Payment | |
|---|--|
| 1. ชำระผ่านช่องทางต่าง ๆ ของธนาคาร มีค่าธรรมเนียมธนาคารดังนี้ | |
| ธนาคารกรุงไทย <ul style="list-style-type: none"> เงินสด 10 บาท ต่อรายการ (ไม่จำกัดวงเงิน) ATM/Internet Banking 5 บาท ต่อรายการ (ไม่จำกัดวงเงิน) | ธนาคารอื่น ๆ <ul style="list-style-type: none"> เงินสด 10 บาท ต่อรายการ (เกิน 200,000 บาท อาจมีค่าธรรมเนียมเพิ่มเติม) ATM/Internet Banking/Mobile Banking ค่าธรรมเนียมเป็นไปตามที่ธนาคารกำหนด |
| <ul style="list-style-type: none"> เช็คธนาคาร/แคชเชียร์เช็ค (ทุกธนาคาร) <ul style="list-style-type: none"> โปรดส่งจ่ายในนาม “สำนักงาน กสทช. บัญชี 1” หรือ “The National Broadcasting and Telecommunications Commission” อัตราค่าธรรมเนียมเพิ่มเติมในการชำระด้วยเช็ค เช็คต่างธนาคาร เช็คข้ามเขตหักบัญชี เป็นไปตามที่ธนาคารกำหนด โปรดเผื่อระยะเวลา Clearing เพื่อให้เงินเข้าบัญชีของสำนักงาน กสทช. ภายในวันครบกำหนดและไม่เกิดค่าปรับ ทั้งนี้ จะถือว่าชำระค่าธรรมเนียมสมบูรณ์ก็ต่อเมื่อสำนักงาน กสทช. ได้รับเงินเข้าบัญชีของสำนักงาน กสทช. แล้ว | |
| 2. ชำระผ่านเคาน์เตอร์รับชำระ ณ อาคาร 2 ชั้น 2 สำนักงาน กสทช. (กรุงเทพฯ) | |
| <ul style="list-style-type: none"> เงินสด เช็คธนาคาร/แคชเชียร์เช็ค <ul style="list-style-type: none"> ส่งจ่ายในนาม “สำนักงาน กสทช. บัญชี 1” หรือ “The National Broadcasting and Telecommunications Commission” รับเฉพาะเช็คธนาคารในเขตกรุงเทพฯ และลงวันเดียวกันกับวันที่มาชำระ หรือลงวันที่ก่อนวันชำระเงินไม่เกิน 7 วัน ทั้งนี้ ไม่รับเช็คลงวันที่ล่วงหน้า กรณีจำนวนเงินเกิน 100,000 บาท ให้ชำระด้วยแคชเชียร์เช็คเท่านั้น บัตรเครดิต มีค่าธรรมเนียม 1% ของยอดชำระ | |

สอบถามการยื่นเอกสารประกอบการชำระค่าธรรมเนียม

| | |
|---|--|
| ผู้รับใบอนุญาตแบบที่มีโครงข่าย สำนักการอนุญาตประกอบกิจการโทรคมนาคม 1 โทร 0 2670 8888 ต่อ 7322, 7332 และ 7336 e-mail : tel_license1fee@nbt.go.th | ผู้รับใบอนุญาตแบบที่ไม่มีโครงข่าย สำนักการอนุญาตประกอบกิจการโทรคมนาคม 2 โทร. 0 2670 8888 ต่อ 7450 7451 7453 7454 e-mail : tel_license2@nbt.go.th |
|---|--|

Bill Payment หน้า 1

ระบุรายละเอียดข้อมูลเบื้องต้นเกี่ยวกับการชำระค่าธรรมเนียม ดังนี้

1. ชำระผ่านช่องทางของธนาคาร

- เคาน์เตอร์ธนาคาร
- Mobile Banking
- Internet Banking



2. ชำระผ่านเคาน์เตอร์รับชำระ ณ อาคาร 2 ชั้น 2 สำนักงาน กสทช.

- เงินสด
- เช็คธนาคาร/แคชเชียร์เช็ค
 - สั่งจ่าย “สำนักงาน กสทช. บัญชี 1”
 - รับเฉพาะเช็คธนาคารในเขตกรุงเทพฯ และลงวันเดียวกันกับวันที่มาชำระ หรือลงวันที่ก่อนวันชำระเงินไม่เกิน 7 วัน ไม่รับเช็คลงวันที่ล่วงหน้า
 - กรณีจำนวนเงินเกิน 100,000 บาท ให้ชำระด้วยแคชเชียร์เช็คเท่านั้น
- บัตรเครดิต มีค่าธรรมเนียม 1% ของยอดชำระ



ตัวอย่างใบ Bill Payment

Bill Payment หน้า 2

3. จำนวนเงินที่ต้องชำระ และวิธีการชำระเงิน

5. Barcode และ QR Code เพื่อนำไปใช้ในการชำระเงิน

- 1. ชื่อผู้รับใบอนุญาต
- 2. รหัสลูกค้า (Ref.1) และรหัสอ้างอิง (Ref.2)

กรณีต้องการชำระผ่าน Internet Banking ให้นำหมายเลข Ref.1 และ Ref.2 ไปใส่เป็นรหัสอ้างอิงในการทำรายการ

- 4. วันที่ครบกำหนดชำระ

โปรดชำระเงินภายในระยะเวลาที่ระบุใน Bill Payment หากชำระเกินกำหนดเวลาดังกล่าว Bill Payment ใบนี้ จะไม่สามารถใช้ชำระเงินได้ ผู้รับใบอนุญาตต้องดำเนินการออก Bill Payment ใบใหม่ เพื่อนำมาใช้ในการชำระเงิน โดยระบบจะคำนวณค่าธรรมเนียมเพิ่มที่ต้องชำระ เนื่องจากการชำระเงินล่าช้า รวมทั้งกำหนดวันที่ต้องชำระให้ใหม่

ระบุข้อมูลผู้ชำระ ยอดเงินที่ต้องชำระ รวมไปถึงรหัสอ้างอิง Barcode และ QR Code เพื่อนำไปใช้ในการชำระเงิน

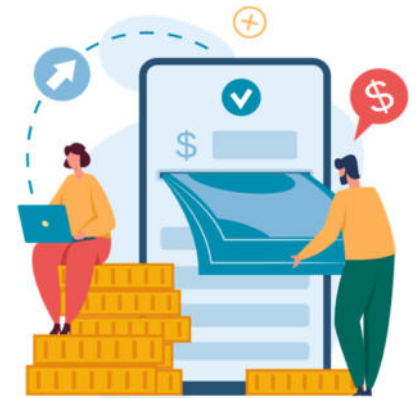

ใบเสร็จรับเงิน



ฉบับที่ 1 / 1

สำนักงานคณะกรรมการกิจการกระจายเสียง กิจการโทรทัศน์ และกิจการโทรคมนาคมแห่งชาติ
Office Of The National Broadcasting and Telecommunications Commission
87 ถนนพหลโยธิน ซอย 8 (สายลม) แขวงสามเสนใน เขตพญาไท กรุงเทพมหานคร 10400
เลขประจำตัวผู้เสียภาษีอากร 0994000049447 เลขที่

ใบเสร็จรับเงิน/ใบกำกับภาษี
วันที่

สาขาที่ออกใบกำกับภาษีคือ สำนักงานใหญ่
ได้รับเงินจาก
สาขาที่ สำนักงานใหญ่ เลขประจำตัวผู้เสียภาษี
ที่อยู่

| รายการ | จำนวนเงิน |
|--|------------------------|
| 1 ค่าธรรมเนียมใบอนุญาตประกอบกิจการโทรคมนาคม แบบที่หนึ่ง รายปี 2564 | 74,297.83 |
| รายการที่มีภาษีมูลค่าเพิ่ม รวมราคาทั้งสิ้น | 74,297.83 |
| จำนวนภาษีมูลค่าเพิ่ม | 5,200.85 |
| จำนวนเงิน เช็ดหมื่นเก้าพันสี่ร้อยเก้าสิบแปดบาทหกสิบแปดสตางค์ | จำนวนเงินรวม 79,498.68 |

ชำระโดย โอนเงินผ่าน ธนาคารกรุงไทย วันที่ 26 พฤษภาคม 2565 จำนวนเงิน 79,498.68 บาท

ชื่อเจ้าหน้าที่รับเงิน

(ถ้าชำระเงินด้วยเช็คใบเสร็จรับเงินจะสมบูรณ์ต่อเมื่อขึ้นเงินตามเช็คได้แล้ว)

เอกสารนี้ออกด้วยระบบอิเล็กทรอนิกส์ จึงไม่มีลายลงนาม
THIS DOCUMENT DOES NOT CONTAIN AN AUTHORIZED SIGNATURE AS IT ELECTRONICALLY GENERATED
เอกสารนี้จัดทำและส่งข้อมูลไปยังกรมสรรพากรด้วยวิธีการทางอิเล็กทรอนิกส์
THIS DOCUMENT HAS BEEN GENERATED AND SUBMITTED TO THE REVENUE DEPARTMENT BY ELECTRONIC MEANS



สำนักงาน กสทช. จะจัดส่งใบเสร็จรับเงิน/ใบกำกับภาษี ในรูปแบบอิเล็กทรอนิกส์
ผ่านทางอีเมล และ SMS ที่ผู้รับใบอนุญาตแจ้งไว้
ทั้งนี้ ขอให้ท่านปรับปรุงข้อมูลช่องทางการรับใบเสร็จรับเงิน/ใบกำกับภาษี
ให้เป็นปัจจุบันอยู่เสมอ เพื่อความรวดเร็วถูกต้องในการรับใบเสร็จรับเงิน/ใบกำกับภาษี

ระยะเวลาได้รับใบเสร็จรับเงิน/ใบกำกับภาษี จะได้รับ ภายใน 3 วันทำการ
(กรณีชำระผ่าน Bill Payment)



วิธีการยื่นเอกสารการชำระค่าธรรมเนียมใบอนุญาตประกอบกิจการโทรคมนาคม



จัดส่งทางไปรษณีย์อิเล็กทรอนิกส์ (e-mail)

- ใบอนุญาตแบบที่ 1 และใบอนุญาตแบบที่ 2 ที่ไม่มีโครงข่ายเป็นของตนเอง
จัดส่งเอกสารมาที่ e-mail: tel_license2@nbtcc.go.th
- ใบอนุญาตแบบที่ 2 ที่มีโครงข่ายเป็นของตนเอง และใบอนุญาตแบบที่ 3
จัดส่งเอกสารมาที่ e-mail: tel_license1fee@nbtcc.go.th
- เมื่อส่งเอกสารเรียบร้อยแล้วจะได้รับใบตอบรับเอกสารทางอีเมล
- ตรวจสอบสถานะการรับเอกสารได้ที่หมายเลข 08 9040 5063

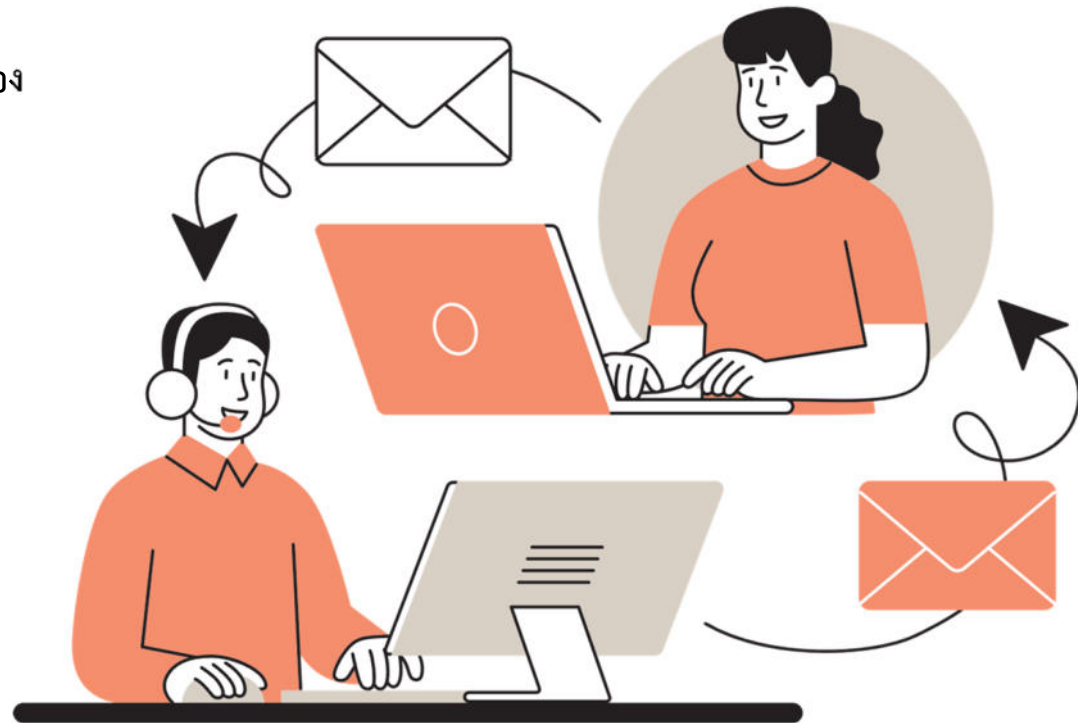

กระบวนการตรวจสอบและอนุมัติ

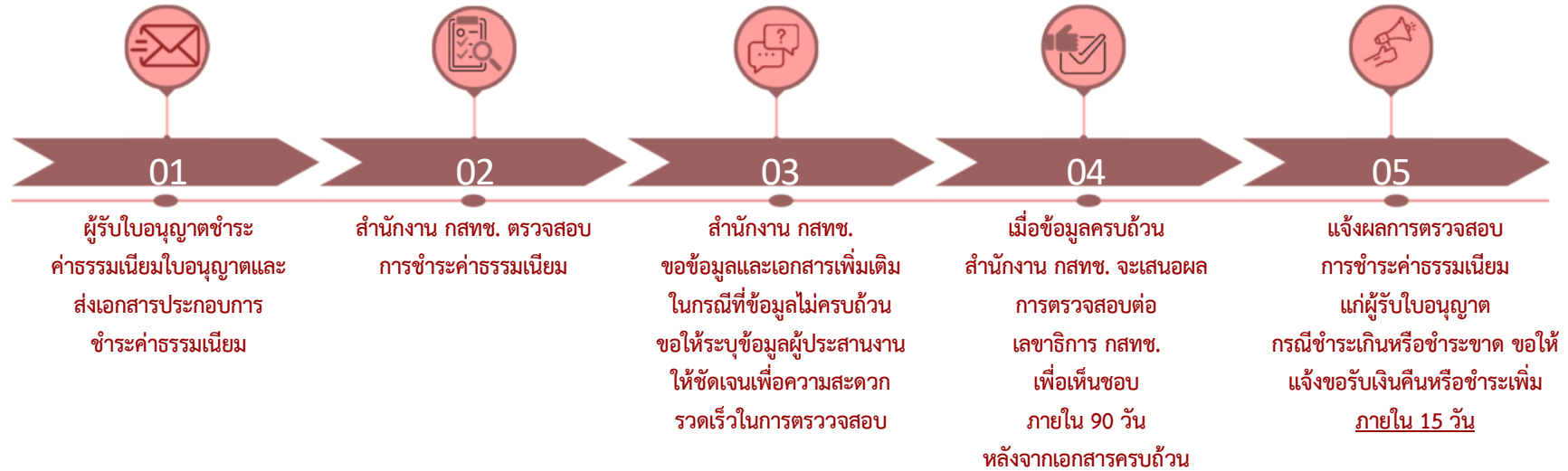

การดำเนินการกรณีไม่ยื่นชำระค่าธรรมเนียม/ไม่นำส่งเอกสาร



สิ้นสุดการอนุญาต

ฟ้องคดีตามกฎหมาย



เอกสารและวิธีการชำระค่าธรรมเนียม



ศึกษาข้อมูลเอกสารและวิธีการชำระค่าธรรมเนียม
โดยละเอียดได้ที่
<https://youtu.be/jRI1VYci-Y8?si=F5XFK3IbZ6cHUH-9>



ดาวน์โหลดเอกสารได้ที่
<https://telecom-license.nbtc.go.th/>



ส่วนติดตามและตรวจสอบค่าธรรมเนียม
ผู้รับใบอนุญาตประกอบกิจการโทรคมนาคมที่ไม่มีโครงข่ายเป็นของตนเอง



0 2670 8888 ต่อ 7450,7451,7453,7454 และ 7402



08 9040 5063



tel_license2@nbtc.go.th